



Jaarverslag 2019

**Politiezone
Ninove (5442)**



Inhoudsopgave

Inhoud

1. Onze werkomgeving	4
1.1 Geografie	4
1.2 Demografie.....	5
1.3 Openbaar vervoer	6
1.4 Lokale economie.....	6
1.5 Scholen.....	7
1.6 Vrije tijd en recreatie.....	7
1.7 Ninove Veilig.....	8
2. Organisatie.....	9
2.1 Onze medewerkers	10
2.1.1 Het personeelsverloop.....	16
2.1.2 Overzicht van de arbeidsongevallen.....	18
2.1.3 Overzicht van de opleidingen	19
2.2 Financiën en middelen	21
2.2.1 De financiële situatie.....	21
2.2.2 De voornaamste middelen.....	22
2.2.2.1 Wagenpark.....	22
2.2.2.2 Uitrusting	22
2.2.2.3 Infrastructuur.....	23
3. Resultaten.....	25
3.1 Prestaties van onze medewerkers.....	25
3.1.1 Interventie	25
3.1.2 Onthaal	27
3.1.3 Openbare orde	28

3.1.4	Verkeer.....	28
3.1.4.1	Geplande acties.....	28
3.1.4.2	Verkeerspatrouilles en schooltoezicht.....	31
3.1.4.3	Wielervedstrijden.....	31
3.1.4.4	Verkeerslessen - opleiding gemachtigde opzichter.....	32
3.1.4.5	Carnaval Ninove	32
3.1.4.6	Roodlichtcamera en snelheidscontroles.....	32
3.1.4.7	Verkeersteller Sierzega	33
3.1.4.8	Vaststellingen.....	33
3.1.5	Wijk	33
3.1.6	Recherche.....	36
3.1.7	Sociale cel en slachtofferbejegening.....	45
3.1.8	PLIF	51
3.2	Criminaliteitsstatistieken van de PZ Ninove	52
3.2.1	Drugs.....	52
3.2.2	Inbraken en diefstallen	53
3.2.3	Geweld in de publieke ruimte.....	55
3.2.4	Beschadiging van eigendommen	57
3.2.5	Bedrog.....	57
3.3	Projecten en evenementen.....	58
3.3.1	Geweldbeheersing (GPI48)	58
3.3.2	Nieuwjaarsontbijt.....	59
3.3.3	Project Dierenwelzijn.....	59
3.3.4	Zwempas	60
3.3.5	Zonaal veiligheidsplan.....	61
3.3.6	Nieuwbouw	61
3.3.7	Nieuw politiereglement	62
	Slotwoord	63
	Verspreidingslijst	64

1. Onze werkomgeving

1.1 Geografie

De stad Ninove ligt ten zuiden van de provincie Oost-Vlaanderen op een twintigtal kilometer van de hoofdstad Brussel en bestaat uit 12 deelgemeenten zijnde Denderwindeke, Lieferinge, Neigem, Meerbeke, Pollare, Outer, Nederhasselt, Voorde, Appelterre-Eichem, Aspelare, Okegem en Ninove.

De totale oppervlakte van de stad Ninove bedraagt 7.314 Ha.

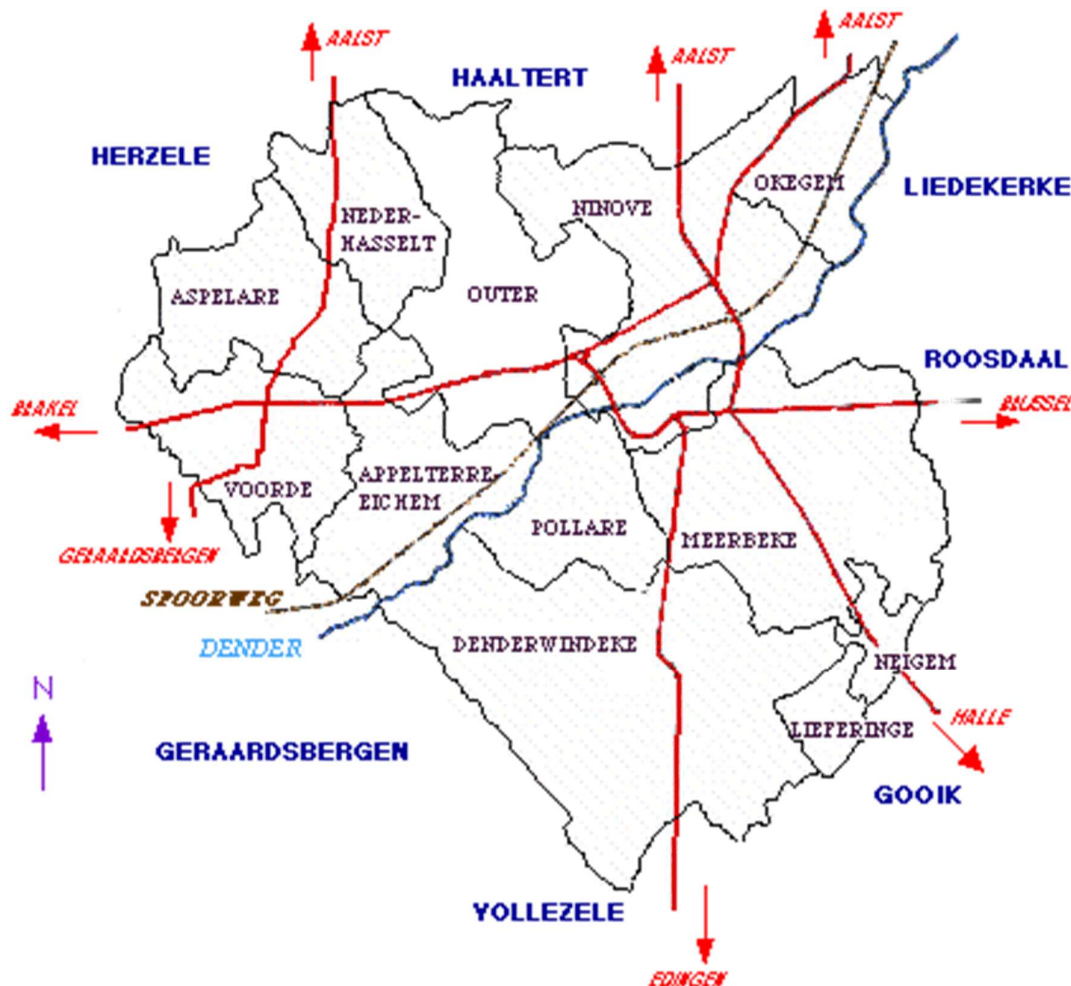

De aangrenzende gemeenten zijn Geraardsbergen, Herzele, Haaltert, Denderleeuw en de Vlaams-Brabantse gemeenten Liedekerke, Roosdaal, Galmaarden en Gooik.

Ninove heeft verbindingswegen met Brussel, Aalst, Gent (E40), Henegouwen en de Vlaamse Ardennen en vormt als het ware een kruispunt voor de verschillende richtingen. Er is een rechtstreekse verbinding tussen Ninove en Brussel via de N8 wat veel pendelverkeer met zich meebrengt. Deze vlotte bereikbaarheid trekt heel wat bezoekers aan, maar is ook aantrekkelijk voor mensen met minder goede bedoelingen.

1.2 Demografie

De aanzienlijke en constante bevolkingsgroei tijdens de voorbije jaren zorgt voor een toename van de werklust voor de politie. Het aantal niet-Belgische inwoners is gestegen van 2.180 in 2018 naar 2.440 in 2019 en bedraagt 6,22%.

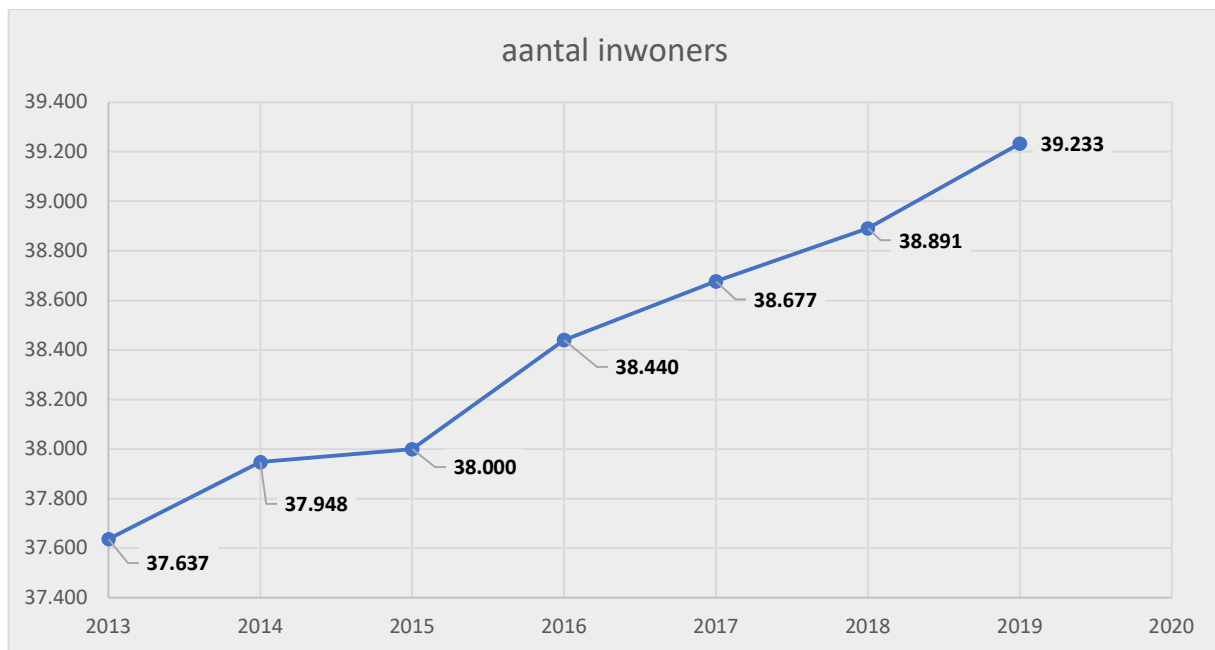

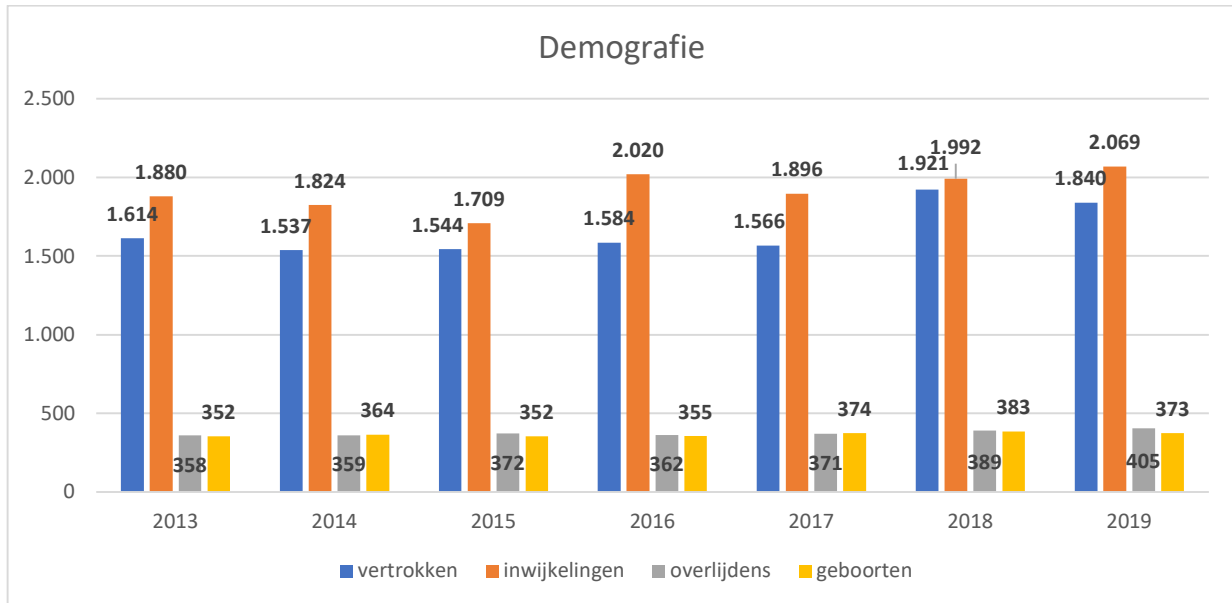

1.3 Openbaar vervoer



Op ons grondgebied bevinden er zich stations te Ninove, Appelterre en Okegem

Daarnaast is Ninove vlot bereikbaar per bus. De Lijn heeft in onze stad belangrijke busterminals.



1.4 Lokale economie



In onze twee industriezones zijn meerdere toeleveringsbedrijven gevestigd, waaronder een groot drank- en distributiecentrum van “Delhaize”. In het centrum van de stad zijn een aantal belangrijke bedrijven gevestigd, met name “La Lorraine” en de warenhuizen “Carrefour” en “Colruyt”.

In het centrum van Ninove, in een winkelzone, bevindt zich een indoor-shoppingcenter: “NINIA”.

1.5 Scholen

Naast kleuterscholen, lagere en basisscholen telt Ninove vijf secundaire scholen. Hoger onderwijs wordt in Ninove niet aangeboden, wel kunst- en volwassenenonderwijs.



1.6 Vrije tijd en recreatie

Ninove is als het ware het "hart van drie toeristische regio's". Het is de meest zuidelijke gemeente van "Scheldeland", leunt enerzijds aan tegen de "Vlaamse Ardennen" en anderzijds tegen de Vlaams-Brabantse "Groene Gordel" met het Pajottenland.

Op het grondgebied zijn geen megadancings gevestigd. Wel tellen wij enkele danscafés die zich kenmerken door een grote volkstoeloop tijdens het weekend.

Verder is het centrum van Ninove dicht bezaaid met cafés, restaurants, tavernes en eethuizen. Jongeren kunnen hun gading vinden in jeugdcentrum "De Kuip".



Het cultureel centrum "De Plomblom" heeft de belangstelling voor cultuur doen toenemen en trekt ook veel publiek aan van buiten de stadsgrenzen.

Door het heuvelachtig landschap trekt de stad Ninove en haar deelgemeenten veel wielervedstrijden aan.

In 2019 kwam Omloop het Nieuwsblad voor het eerst aan in het centrum van Ninove.



Jaarlijks organiseert de stad Ninove in samenwerking met de carnavalsraad een groots carnavalsfeest dat telkens 6 weken vóór Pasen plaatsvindt. Dit vangt aan op zaterdag met een kindercarnaval en wordt op dinsdag feestelijk afgesloten. In 2019 vond carnaval plaats van 9 maart tot en met 12 maart, letterlijk door weer en wind.

De lente wordt jaarlijks ingezet met het Primavera weekend. Een weekend waarbij winkels in de binnenstad geopend zijn en er een Kevertreffen in de binnenstad wordt georganiseerd. Op 17 maart 2019 werd dit evenement voor de 22^e keer georganiseerd in Ninove.



Een andere trekpleister voor jong en oud is het zwembad “De Kleine Dender”, gelegen vlakbij jeugdcentrum “De Kuip”. Verschillende zwemclubs zijn daar actief. Er zijn extra infrastructurele inspanningen geleverd om ook mindervaliden toegang te verschaffen.



Sporthal “t Sportstekske” is eveneens een verzamelplaats voor sporters. Voorts kunnen sportievelingen hun hart ophalen op de Finse looppiste en de atletiekpiste die gelegen zijn in het stadspark van Ninove.

1.7 Ninove Veilig

Deze slogan wordt sinds enkele jaren gebruikt door onze zone en verwoordt nog eens kort en krachtig waar we voor staan en waar we samen met jullie voor gaan. Een omgeving creëren waar iedereen, zowel inwoner als bezoeker van de stad, zich veilig kan voelen.

De politiezone Ninove is een Oost-Vlaamse ééngemeentezone van categorie 2, bestaande uit de stad en de hogergenoemde deelgemeenten. De zone maakt deel uit van het gerechtelijk arrondissement Oost-Vlaanderen, afdeling Dendermonde.

De aangrenzende politiezones zijn:

- ❶ PZ PAJOTTENLAND (Bever, Galmaarden, Gooik, Herne, Lennik, Pepingen)
- ❷ PZ GERAARDSBERGEN/LIERDE
- ❸ PZ HERZELE/SINT-LIEVENS-HOUTEM/ZOTTEGEM
- ❹ PZ DENDERLEEUV/HAALERT
- ❺ PZ TARL (Affligem, Liedekerke, Roosdaal, Ternat)

2. Organisatie

In 2019 kende het organogram van onze politie een totale make-over. Deze wijziging gaat gepaard met een kaderuitbreiding die over verschillende jaren wordt gespreid. De achterliggende gedachte van dit nieuwe organogram is om onze werking weer te geven in een functioneel beeld van de politiezone, eerder dan een traditioneel hiërarchisch model. Van links naar rechts is dit de achterliggende gedachte:

- Onze opdrachten liggen wettelijk vast, maar wij worden (al dan niet rechtstreeks) aangestuurd door een aantal overheden, partners en belanghebbenden (burgers).
- De korpschef wordt weergegeven in zijn inhoudelijke rol (vertegenwoordiger van de politiezone ten opzichte van de burgemeester, de gemeenteraad en externe overlegstructuren; verantwoordelijk voor het uitwerken van een visie en een beleid (opdrachtbrief, ZVP, ...), voor een organisatieontwikkeling met het oog op efficiëntie; bewaker van kwaliteit e.a.)
- Er wordt inhoudelijk een onderscheid gemaakt tussen operationele functionaliteiten enerzijds, ondersteunende functionaliteiten/processen anderzijds.
- Uit het organogram blijkt dat er wordt gestreefd naar politieambtenaren die, naast hun hoofd- of gespecialiseerde opdrachten, allen in staat moeten zijn om indien nodig basisinterventies uit te voeren. Dit wordt impliciet weergegeven door de cirkels als één geheel weer te geven, de respectievelijke overlappingsen tussen de functionaliteiten en de oranje pijlen, die wijzen op een noodzakelijke communicatie en coördinatie in de dagelijkse werking. De kleur van deze pijlen verwijst naar de rol van het lokaal informatiekruispunt (LIK) in de aansturing, in overleg met de officieren van de operationele functionaliteiten.
- Om verzuiling tegen te gaan i.w. het woord dienst is niet meer terug te vinden in het organogram. Het wordt alleen gebruikt voor de externe preventiedienst omdat deze benaming wettelijk vastligt. We hebben de mond vol van functionaliteiten, ondersteunend en operationeel.
 - de operationele functionaliteit 'interventie'
 - functionaliteit 'wijk'
 - de functionaliteit 'verkeer'
 - 'gerechtelijke dienst' wordt de operationele functionaliteit 'gerechtelijk team', bestaande uit recherche en sociale cel
 - ondersteunende functionaliteit 'PLIF (Personeel, Logistiek, Informatica en Financiën)'
 - ondersteunende functionaliteit 'LIK & Onthaal'
- Uit het organogram moet blijken dat de functionaliteit openbare orde, onder de vorm van hycap, gewapend beheer van de publieke ruimte en evenementen, een centrale plaats inneemt en verbonden is met alle operationele functionaliteiten.
- Terug uitgekomen bij de korpschef, geeft hij in de eerste plaats via de wettelijk voorziene verslaggeving aan de burgemeester, maar ook via het basisoverlegcomité (BOC) en andere fora en in het jaarverslag en andere documenten rekenschap van de besteding van capaciteit en middelen en de bereikte resultaten. In die zin past het organogram ook in de filosofie van EFQM.

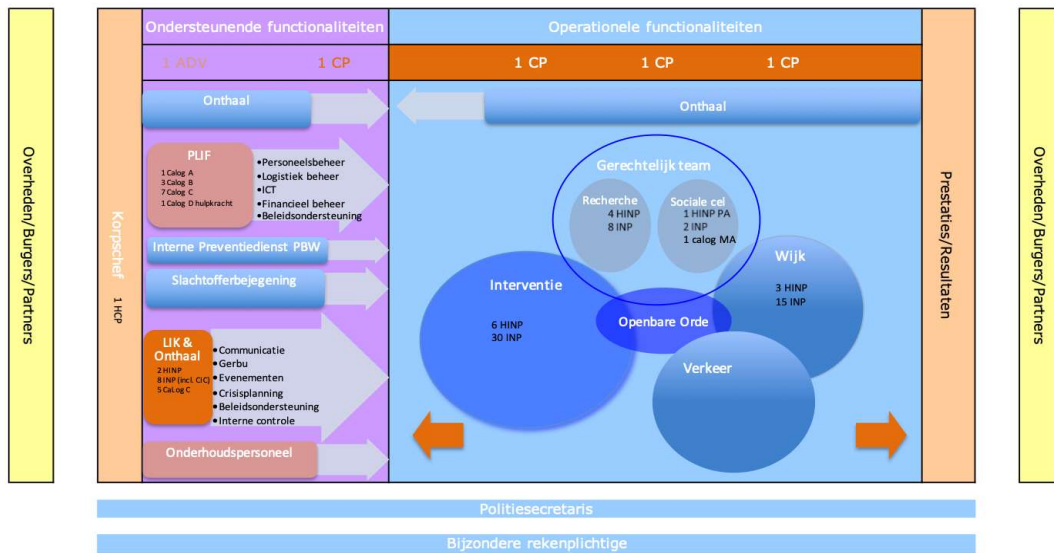

2.1 Onze medewerkers

Onze medewerkers vormen de belangrijkste troef van onze politiezone. De ontoereikende instroom van nieuwemedewerkers in de geïntegreerde politie heeft ook haar weerslag op de lokale politie, die haar personeelskaders maar moeilijk ingevuld krijgt. Ook de PZ Ninove kampt met dit probleem.



Door de onderbezetting van de verschillende functionaliteiten worden zij sterk op de proef gesteld, zowel fysiek, psychologisch als sociaal. De zware werklust en de extreme flexibiliteit die van hen vereist wordt in deze tijden van snelle verandering en terreurdreiging vormen uitdagingen die zij elke dag weer tot een goed einde brengen.

Hieronder vindt u een overzicht van de verschillende personeelskaders, functionaliteiten en diensten van onze politiezone en hun bezettingsgraad.

2019 is de start van het aanbod psychologische bijstand voor de medewerkers .

In samenwerking met Attentia startte onze politiezone het project EAP op. Employee Assistance Program. Het EAP staat voor laagdrempelige begeleiding en advies bij allerlei professionele of persoonlijke vragen en moeilijkheden. Het programma biedt een pragmatische en oplossingsgerichte aanpak. Het wordt aangeboden door Pulso, een onafhankelijke en externe organisatie die vertrouwelijkheid garandeert, ook ten opzichte van de werkgever. Medewerkers kunnen via een gratis nummer contact opnemen met PULSO voor volgende problemen:

- Work-life balance
- Stress, uitputting, burn-out
- Relatieve zaken op het werk of thuis
- Opvoedingsuitdagingen
- Zelfvertrouwen en zelfbeeld
- Moeilijkheden in geval van veranderingen
- Rouw, angst, depressie
- Verwerken van een schokkende gebeurtenis

Het operationeel kader



Graad	Formatie	Invulling 31/12/19	FTE's
Officierenkader	1HCP	1HCP	5
	4CP	4 CP	
Middenkader	15	11	10,8
Basiskader	60	57	56,2
Totaal	80	73	72

Sinds 01-02-2013 is er 1 CP gedetacheerd naar de dienst Enquêtes van het Vast Comité P (buiten formatie).



Het administratief en logistiek kader

Graad	Formatie	Invulling 31/12/19	FTE's
Adviseur	1	1	1
Consulent ICT	1	1	1
Consulent MA	1	1	0,8
Consulent	2	2	2
Assistent	6	6	5,8
Bediende	3	3	3
Arbeider	1	0,5	0,5
Totaal	15	14,5	14,1

Opdeling medewerkers naar geslacht

	HCP/CP	HINP	INP	CaLog	Totaal
	0	2	14	10,5	26,5
	5	9	43	4	61
Totaal	5	11	57	14,5	87,5

Detail van de CaLog-medewerkers

	A	B	C	D bediende	D arbeider
	1	2	5	2	0,5
	0	2	1	1	0
Totaal	1	4	6	3	0,5

Ondanks het feit dat 2019 beleidsmatig een overgangsjaar was en de lokale politiezones in het algemeen geconfronteerd worden met een gebrek aan instroom van nieuwe inspecteurs, konden wij ons handhaven. Het aantal operationele medewerkers steeg naar 73, wat evenwel onvoldoende was om de enorm hoge werkdruk te verlichten. Er diende waar mogelijk bijstand gevraagd te worden aan de federale politie, die zelf onderbemand was.

Vergoedingen voor gedetacheerd personeel waren er in 2019 niet. Er kon geen enkel operationeel lid tijdelijk worden toegewezen aan de politiezone.

Net zoals in de voorgaande jaren werd in 2019 opnieuw gestreefd naar een maximale invulling van onze personeelsformatie, zowel via de reguliere mobiliteit als de zogenaamde aspirantenmobiliteit (pas afgestudeerde inspecteurs). In 2019 konden 6 inspecteurs, waarvan 5 stagiair-inspecteurs, extern aangeworven worden. Ook 2 externe assistenten versterkten het ondersteunend team BBO. Nog 3 inspecteurs veranderden intern van functionaliteit. De geleverde

inspanningen inzake selecties in 2019 zullen leiden tot de indiensttreding in 2020 van 2 extra externe operationele medewerkers reeds gekend in 2019, namelijk 1 vrouwelijke commissaris en 1 inspecteur-rechercheur.

Opdeling medewerkers naar leeftijd

HCP/CP		HINP		INP	
< 30 jaar	0	< 30 jaar	0	< 30 jaar	16
31-40 jaar	1	31-40 jaar	5	31-40 jaar	16
41-50 jaar	1	41-50 jaar	5	41-50 jaar	11
51-55 jaar	1	51-55 jaar	1	51-55 jaar	9
> 56 jaar	2	> 56 jaar	0	> 56 jaar	5

Niveau A		Niveau B		Niveau C		Niveau D	
< 30 jaar	0	< 30 jaar	1	< 30 jaar	0	< 30 jaar	0
31-40 jaar	1	31-40 jaar	1	31-40 jaar	1	31-40 jaar	0
41-50 jaar	0	41-50 jaar	2	41-50 jaar	4	41-50 jaar	1
51-55 jaar	0	51-55 jaar	0	51-55 jaar	1	51-55 jaar	0
> 56 jaar	0	> 56 jaar	0	> 56 jaar	0	> 56 jaar	3

Evolutie van de onbeschikbaarheden (in dagen)

Reden	2015	2016	2017	2019
Medisch (inclusief AO)	2.513	2.377	2.099	1.458
Bloed geven (2 uur)	2	2	9	5
Plasma geven (2 uur)			22	2
Syndicaal verlof	13,5	10	13	8,4
Omstandigheidsverlof	54	59	29	77
Uitzonderlijk verlof	67	55	43	58
Loopbaanonderbreking 100%	90	337	396	60
Loopbaanonderbreking 50%	32	88	-	11
Loopbaanonderbreking 20%	91	171	90	40
Vierdagenweek	204	279	373	389
Werkonbekwaam 50%	139	317	381	482
Werkonbekwaam 60%	-	-	30	283
Werkonbekwaam 80%	-	-	156	0
Totaal	3.403,5	3.893,5	3.641	2.873,4

Bovenstaande tabel met onbeschikbaarheden toont dat heel wat theoretische capaciteit in de praktijk niet beschikbaar is. De vierdagenweek wordt steeds populairder.

Eenzijds bieden deze statutaire opties een verrijking voor het sociale leven van de medewerkers. Anderzijds vormen deze uiteenlopende voordelen een aanzienlijke verhoging van de druk op onze dienstplanningen en maken zij de totstandkoming ervan zeer complex.

Het ziekteverzuim neemt aanzienlijk af.

Specialisaties

Specialisatie	Aantal
Technopreventieve Adviseurs (TPA)	8
Openbare Orde (HYCAP)	5 hinp 23 inp
Slachtofferbejegenaar	8
Milieu	0
Stedenbouw	1
Videoverhoor	3
Monitor geweldbeheersing zonder vuurwapen	5
Monitor geweldbeheersing met vuurwapen	8
Dierenpolitie	2
Jobbegeleiders	4
Vertrouwenspersoon	2
Interne preventieadviseur*	1
Interne brandbestrijding	1
EHBO	17

*Uitbesteed aan SOLVA

2.1.1 Het personeelsverloop

Wij geven jullie graag een overzicht van de mensen die in 2019 onze rangen zijn komen versterken of anderzijds mobiliteit hebben gemaakt naar een andere politiezone of door pensionering of einde contract onze politiezone hebben verlaten. Het personeelsstatuut laat immers elke collega toe om vrij gemakkelijk te kiezen om aan de slag te gaan binnen een andere functionaliteit of zelfs een

andere politiezone. Dit kan via mobiliteit of detachering, mits voldaan wordt aan enkele voorwaarden.

Elke betrekking die vrijkomt wordt vacant verklaard. Hetzij via één van de vijf jaarlijkse mobiliteitscycli, hetzij via de aspirantenmobiliteit of nog via contractuele aanwerving. De selectie gebeurt steeds door een selectiecommissie die bepaalt welke kandidaat het meest geschikt is voor de functie. Op de gemeenteraad van 12 september 2019 wordt delegatiebevoegdheid gevraagd zodanig dat voor de rest van de lopende legislatuur de burgemeester de kandidaat kan benoemen. Bij afwijking van de rangorde voorgesteld door de selectiecommissie, voor benoemingen van commissaris en voor aanwervingen van contractuele burgerpersoneelsleden wordt de kandidaat alsnog voorgedragen aan de gemeenteraad. De gemeenteraadsleden worden sowieso op de hoogte gehouden van benoemingen die gebeurden bij burgemeesterbesluit.

Om nieuwe medewerkers aan te trekken wordt de politiezone bij elke gelegenheid gepromoot o.a. door de aanwezigheid van mensen met terreinkennis bij informatiemomenten in de politieschool, aanwezigheid van de korpschef op de diploma uitreikingen bij de politiescholen PAULO en PIVO. Tevens organiseren wij sinds 2019 informatieavonden voor geïnteresseerde kandidaten, zowel in het kader van de mobiliteit als voor aspiranten.

Mobiliteit in:

01-03-2019	:	Ass Davy Bliki – Functionaliteit BBO
01-03-2019	:	Ass Jill Juchtmans – Functionaliteit BBO
01-04-2019	:	INP Els De Cock – Functionaliteit wijk (intern)
01-04-2019	:	INP Valerie Tack – Functionaliteit interventie (intern)
01-06-2019	:	INP Marina Constandt – Sociale cel (intern)
01-07-2019	:	INP Corentin Kusters – Functionaliteit verkeer
01-07-2019	:	INP Stiaan Peirlinckx – Functionaliteit interventie
01-07-2019	:	INP Ayla Rasschaert – Functionaliteit interventie
01-07-2019	:	INP Tom Van Laeren – Functionaliteit interventie
01-08-2019	:	INP Kevin De Geyndt – Functionaliteit interventie
01-10-2019	:	INP Vanessa Lievens – Functionaliteit interventie

Mobiliteit uit:

01-04-2019	:	INP Griet Baetens – PZ Aalst
01-05-2019	:	INP Joke Berben – PZ Tarl
01-05-2019	:	Assistent Jan Vermeulen – PZ Wetteren/Laarne/Wichelen

Pensioen:

01-01-2019	:	INP Yvan De Saegher – Functionaliteit wijk
01-05-2019	:	CP Danny De Troyer – gewezen wnd. korpschef

01-08-2019 : HINP Rudy Hemmerijckx – Functionaliteit wijk

Pensioen vanuit NAVAP:

01-08-2019 : HINP Geert De Bisschop – Functionaliteit verkeer

01-12-2019 : INP Luc Vander Poorten – Functionaliteit interventie

2.1.2 Overzicht van de arbeidsongevallen

Bij elke werksituatie loopt men kans op een ongeval. Bij politieambtenaren is dit risico nog net iets groter aangezien zij dikwijls aan gevaarlijke situaties worden blootgesteld. De voorbije jaren is dat risico overigens alleen maar toegenomen.

In 2019 werden 8 dossiers van arbeidsongevallen opgesteld:

2 arbeidsongevallen zonder werkverlet

6 arbeidsongevallen met werkverlet

1 arbeidsongeval tijdens woon/werkverkeer

Daarnaast werden volgende processen-verbaal opgesteld wegens weerspanningheid/gebruik van geweld tegen onze diensten van de PZ Ninove.

Feit	Aantal
Gewapende weerspanningheid	1
Ongewapende weerspanningheid	22
Smaad	8
Geweld met bloeditstorting tegen dragers van het openbaar gezag	1
Geweld tegen dragers van het openbaar gezag	1

Hoewel onze medewerkers regelmatig worden geconfronteerd met geweld (fysiek en/of verbaal) wordt dit niet altijd geregistreerd. Van deze registratie wordt een aandachtspunt gemaakt. Geweld tegen politieambtenaren mag immers niet als normaal beschouwd worden.

Het aantal arbeidsongevallen is in 2019 afgenomen t.o.v. een 3-tal jaar geleden. Het aantal dagen arbeidsongeschiktheid dat daar het gevolg van is, komt ongeveer overeen met 0,5 FTE.

Detail Arbeidsongevallen *	2015	2016	2017	2019
Aantal arbeidsongevallen	10	11	6	8
Aantal arbeidsongevallen omwille van weerspannigheid	2	7	0	2
Totaal aantal dagen arbeidsongeschiktheid	71	330	84	122

2.1.3 Overzicht van de opleidingen

Het veiligheidslandschap is steeds in verandering, met nieuwe vormen van criminaliteit en steeds wijzigende wetgeving en regelgeving. De politie is dan ook bij uitstek een lerende organisatie. Onze medewerkers hebben de mogelijkheid om zich continu te ontwikkelen of om zich te specialiseren in een bepaalde materie door deel te nemen aan de ruime selectie van opleidingen die aangeboden wordt door de provinciale politiescholen.

De meeste van onze collega's gaan naar de Oost-Vlaamse politieschool PAULO. Onze politiezone levert hier dan ook een jaarlijkse bijdrage voor.

Hieronder wordt weergegeven welke opleidingen gevolgd werden door de personeelsleden van onze zone en het aantal deelnemers per opleiding. Er werd voor een totaal van 3.186 uren aan opleidingen gevolgd in 2019.

GEVOLGDE OPLEIDINGEN 2019			
FUNCTIONELE GERECHTELIIKE OPLEIDING LUIK I	1	TERUGKOMDAG TAM VERHOORDERS	1
MERCURE 2-DAAGSE	2	SAMENWERKING DVI SLACHTOFFERBEJEGENAARS	6
MERCURE 5-DAAGSE	3	SLACHTOFFERBEJEGENAAR	2
OPI-ANG-POL-OFFICE	1	VIRTUELE VALUTA	3
INFORMATION OFFICER	1	ADVANCED INTERNET RESEARCH COURSE	1

DPA RONDETAfel	7	TERUGKOMDAG DOMICILIEFRAUDE	4
BIJZONDER VERVOER – BEZOLDIGD ZAKENVERVOER	1	PROCEDURE ALCOHOL & DRUGS IN HET VERKEER	49
TECHNISCHE CONTROLE VAN BEDRIJFSVOERTUIGEN	2	LADINGZEKERING	6
GATSO/CURVO	2	SOCIALE MEDIA	10
DIERENBESCHERMING	2	DIERENWELZIJN	2
BIJSCHOLING VERTROUWENSPERSOON	2	BIJSCHOLING BEDRIJFSEERSTEHULPVERLENERS	12
BIJSCHOLING SPECIALIST GEWELDBEHEERSING ZONDER VUURWAPEN	4	SPECIALIST GEWELDBEHEERSING MET VUURWAPEN	1
TRAINER TECC	1	TECC MOD 1 & MOD 2	2
TACTICAL PISTOL	2	TRAINER TASER	2
TUSSENKOMST BEPERKTE RUIMTEN	2	GPI 48 HARMONISATIE "PITIP"	2
GALOP MOD GPI48	1	BEGROTINGSMODULE	2
EUREKA	2	NOODPLANNING	2
SHAREPOINT KEY USER (SP COACH)	1	ISLP-QUERY	1

De gevolgde opleidingen van de medewerkers worden bijgehouden in het tijdsregistratie programma Galop. De politiezone Ninove tekent in 2019 resoluut voor de uitrol van de door de Federale Politie aangeboden applicatie Galop lite. Ieder personeelslid kan heel wat gegevens raadplegen. Naast een overzicht van de opleidingen wordt ook de individuele werktijdregeling, verlof, ziekte, baremische opleidingsuren, ... in beeld gebracht. Er is een klok aan gekoppeld zodanig dat via een badgesysteem de tijd automatisch wordt geregistreerd. Het systeem laat toe dat verlof of recuperatie van gepresteerde uren elektronisch worden aangevraagd en verwerkt.

2019 is tevens het jaar waarin de omzendbrief GPI 81 in de kijker komt te staan. Deze omzendbrief heeft de term "SAU" (Special Assistance Unit) in het leven geroepen. De politiezones Ninove en Dendermonde hebben zich aangesloten bij de reeds bestaande SAU van de politiezone Aalst. In het verleden werd reeds tegen betaling beroep gedaan op het 'ORCO Team' van de PZ Aalst, maar de nieuwe samenwerkingsvorm draagt bij tot een efficiëntere werking op dat vlak.

Een Special Assistance Unit hanteert technieken van bijzondere bijstand en is het geheel van taken die betrekking hebben op situaties (zowel reguliere als specifieke tussenkomsten) die een bijzondere risicograad van gevaar of geweld met zich (kunnen) meebrengen en die bijgevolg worden uitgevoerd door de lokale politie en die worden gekenmerkt door de aanwending van specifieke technieken en desgevallend bijzondere middelen waarvoor aangepaste, uniforme opleidingen en trainingen worden gevolgd.

Er hebben zich 10 kandidaten opgegeven toen de oproep tot kandidaatstelling gelanceerd werd om deel te nemen aan de selectietesten dewelke plaatsvonden in oktober/november 2019. Ten gevolge van de intensieve fysieke voorbereiding hebben 4 medewerkers hun deelname uitgesteld tot 2020.

Om toegelaten te worden tot deze opleiding dient men dus eerst potentialiteitstesten af te leggen dewelke bestaan uit schietoefeningen, zware fysieke proeven, scenario's alsook het aftoetsen van de mentale weerbaarheid. De exacte inhoud maakt deel uit van het afgeschermd erkenningsdossier cfr de omzendbrief GPI 81 en liggen in de schoot van een federale coördinator van de Nationale Politieacademie.

Twee medewerkers, een hoofdinspecteur en een inspecteur, slaagden en worden aangesteld als trekkers van het project. Zij zullen deelnemen aan de opleiding cfr de omzendbrief GPI 81 in het jaar 2020.

2.2 Financiën en middelen

Zoals in alle hedendaagse organisaties wordt omzichtig omgesprongen met onze financiën en middelen. Elke investering, elke aankoop, wordt wel overwogen en doelbewust uitgevoerd, met oog voor efficiëntie. Er wordt steeds meer aandacht besteed aan de prijs/kwaliteit verhouding. De aankoopdossiers worden door medewerkers van de politiezone voorbereid waarna ze op het college van burgemeester en schepenen worden voorgelegd en besproken en al dan niet worden goedgekeurd. De bestellingen worden verder opnieuw behandeld door onze medewerkers, evenals de facturen die hieraan vasthangen, om vervolgens door de bijzondere rekenplichtige betaald te worden.

2.2.1 De financiële situatie

Onze politiezone kan, net zoals de andere zones, rekenen op jaarlijkse toelagen. Een federale dotatie die voor het kalenderjaar 2019 voor een totaal van € 3.358.681,32 inkomsten zorgde en een gemeentelijke toelage, die voor 2019 een totaal opleverde van €3.801.600,00.

Bron	2015	2016	2017	2019
Federale sociale toelage I	€ 383.717,37	€ 411.387,56	€ 416.499,00	€ 426.063,37
Federale sociale toelage II	€ 76.396,57	€ 69.673,39	€ 98.087,22	€ 113.368,01
Federale basistoelage	€ 1.713.696,89	€ 1.733.085,76	€ 1.776.709,28	€ 1.857.678,53
Toelage uitrusting HHOO	€ 801,06	€ 810,67	€ 822,83	€ 955,74
Bijkomende federale toelage	€ 104.805,84	€ 106.063,51	€ 107.654,46	€ 110.689,78
Bijdrage hogere overheid voor personeel		€ 29.014,26	€ 190.563,34	€ 194.714,96
eenmalige specifieke bijkomende federale toelage	€ 9.078,36	€ 9.078,36	€ 9.078,36	€ 9.078,36
federale dotatie salduz	€ 6.519,35	€ 5.364,26	€ 5.817,71	€ 7.577,65

Toelage verkeersveiligheidsfonds	€ 388.873,49	€ 394.660,10	€ 400.171,15	€ 409.182,54
Bijdragen in weddelasten gedetacheerd personeel	€ 175.576,10	€ 277.351,10	€ 218.630,34	€ 216.927,69
Federale dotatie sociaal akkoord				€ 12.444,69
Totaal federale toelagen	€ 2.859.465,03	€ 3.036.488,97	€ 3.224.033,58	€ 3.358.681,32
Gemeentelijke subsidie	€ 3.060.000,00	€ 3.441.200,00	€ 3.800.000,00	€ 3.801.600,00
Totaal	€ 5.919.465,03	€ 6.477.688,97	€ 7.024.033,58	€ 7.160.281,32

2.2.2 De voornaamste middelen

2.2.2.1 Wagenpark

Het wagenpark telt 26 wagens waarvan 12 met striping, 2 motorfietsen en 2 aanhangwagens. De anonieme wagens zijn omgebouwd zodat deze ook kunnen ingezet worden tijdens politionele interventies.

Enkele voertuigen zijn voor specifieke taken uitgerust:

- Het sanitair voertuig waarin voorheen urinestalen werden afgenomen wordt omgebouwd naar een bureelvoertuig om meer werkruimte te creëren. De lichte bestelwagen wordt voortaan ingezet als bureelvoertuig voor evenementen, tijdens controle acties waaronder alcoholcontroles, drugscontroles, controles zwaar vervoer en snelheidscontroles auto's en bromfietsen. Het is tevens geschikt om als commandovoertuig ingezet te worden in crisissituaties.
- Een flitswagen, een aanhangwagen met een led bord en een aanhangwagen met telescopische mobiele flitscamera.

Daarnaast worden ook 9 fietsen, waaronder 2 elektrische fietsen, met striping ter beschikking gesteld aan onze medewerkers.

2.2.2.2 Uitrusting

Elk operationeel personeelslid beschikt, naast de basisuitrusting en de algemene functie-uitrusting, over een individuele kogelwerende vest en een verkeersuitrusting. De medewerkers die deel uitmaken van de hycap-reserve voor ordehandhaving, beschikken over een individueel openbare orde-tenue.

Naast de individuele uitrusting kan ook beroep gedaan worden op collectieve beschermstukken. Naargelang de aard van de hycap-opdracht kan de ordehandavingskledij worden uitgebreid met het zogenaamde "robocop-pak" en een gasmasker. Daarnaast worden voor gevaarlijke interventies collectieve kogelwerende vesten beschikbaar gesteld die nog over de individuele kogelwerende vesten worden gedragen.

Inzake uitrusting werden in 2019 o.a. volgende dossiers opgestart:

- 4-jarige overeenkomst voor interventiebroeken
- Nieuwe blauwe en oranje hoezen voor de individuele kogelwerende vesten

- Nieuwe peppersprays (100)
- Aangepast schoeisel op medisch voorschrift
- Fluo oranje fietshelmen (9)
- Motorkledij
- Ballistisch schild
- Vuurwapens (15)
- Radioposten (6)
- Voertuigen (ombouw bureelwagen, 2 combi's interventie, 1 combi verkeer)
- Schoonmaak wagenpark
- Verlenging/hernieuwing tradelec, mercure, UFED
- Allerlei informaticamateriaal
- Onderhoudscontract schietstand



2.2.2.3 Infrastructuur

De lokale politie van Ninove op één locatie vestigen, is een werk van lange adem geweest ... maar in 2019 is het gelukt.

De site van de post werd aangekocht en het gebouw ging begin 2018 tegen de grond. Er werd een gloednieuw politiekantoor gebouwd op de Centrumlaan 98 dat effectief in het najaar van 2019 in gebruik wordt genomen door de lokale politie van Ninove. Een nieuwbouw met o.a. 5 cellen, een 10-tal verhoorlokalen, spreekkamers advocaat, een regiekamer, ...

2019 ... een hectisch jaar inzake logistieke dossiers.

Een niet-limitatieve lijst op een rijtje in het kader van het nieuw gebouw:

- Uithangbord politielogo
- Zandstraalfolie
- Bureaustoelen interventie
- Bureaustoelen onthaal
- 24u-bureaustoelen
- Ronde tafel voor TAM-lokaal
- Zitbank, tafels en stoelen cafetaria
- Tafel, kasten en stoelen bureau korpschef
- Bureaus, ladeblokken, kasten, benches, geperforeerde wanden, rolluikkasten
- Gemoedelijke inrichting ruimtes (wachtruimte, videoverhoorlokaal i.k.v. minderjarigen, borstvoedingslokaal)
- Garderobekasten
- Droogcabine
- Interactieve displays voor vergaderzalen
- LED-displays voor toezicht van camera's in en rond het nieuw gebouw
- Displays tijdsregistratie
- Vaste radiopost
- Extra materiaalkast met badge
- Wapenlockers
- Extra koelkast
- Mini-koelkast voor stalen
- Meldkamer INCERT
- Vernietiging oude dienstwapens
- Verhuisfirma
- Allerlei verhuiskosten (koffieautomaten, kopieermachines, sleutelkasten, IT-services, volkern kasten)
- Allerlei opzeg (point-to-point verbinding, logementen, bijcommissariaat, telefooninstallatie)
- Overdracht Regie der gebouwen
- Schoonmaakdossier
- ...

3. Resultaten

Inzake resultaten dient een onderscheid gemaakt te worden tussen de prestaties die geleverd werden en welke daar rechtstreeks of onrechtstreeks de gevolgen van waren. Waar de resultaten een rechtsreeks aantoonbare band vertonen met deze inspanningen, worden zij samen vermeld onder het thema 'Prestaties van onze medewerkers'. De algemene criminaliteitscijfers en tendensen worden afzonderlijk behandeld.

3.1 Prestaties van onze medewerkers

3.1.1 Interventie

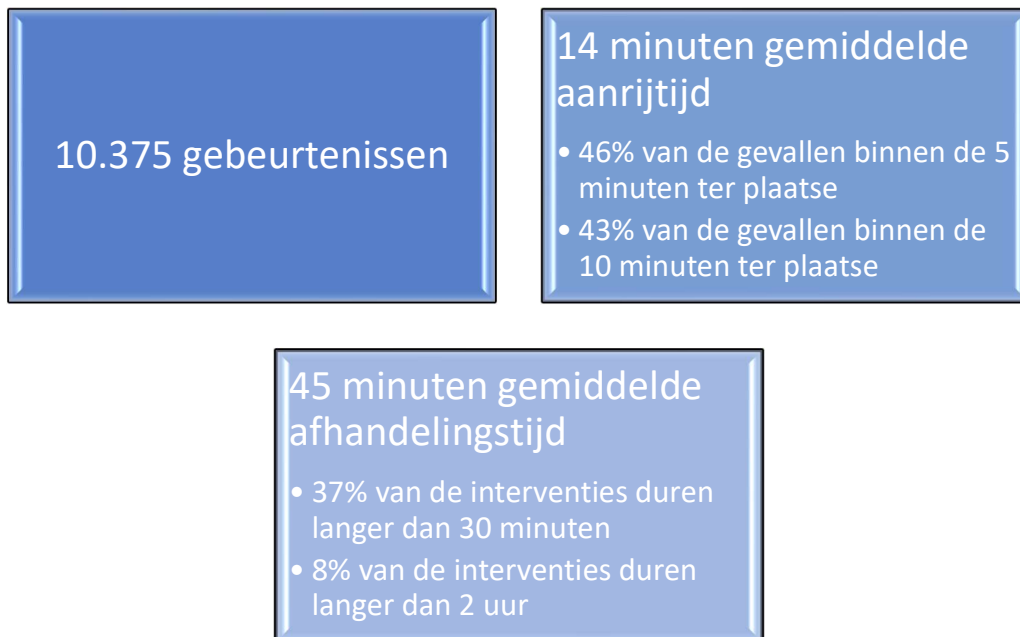

In 2019 gaven onze interventieploegen gevolg aan 10.375 oproepen. Gemiddeld zijn onze interventieploegen binnen de 14 minuten ter plaatse (in 2017 lag de gemiddelde aanrijtijd op 15 minuten). De mediaan (getal in het midden van de reeks) ligt op 9 minuten. Dit is geen slechte prestatie aangezien deze aanrijtijden gelden voor alle oproepen, zowel de dringende als de niet dringende en zelfs de oproepen voor bijstand die strikt genomen niet tot ons takenpakket behoren. Bij dringende tussenkomsten waren onze ploegen in 46% van de gevallen binnen de vijf minuten ter plaatse en in 43% binnen de 10 minuten.

De gemiddelde afhandelingstijd bedraagt 45 minuten, de mediaan ligt op 20 minuten. 37% van onze tussenkomsten nemen meer dan 30 minuten in beslag en 8% van de interventies vergen meer

dan twee uur tijd. Vooral deze laatste categorie kan een grote impact hebben op de beschikbaarheid van onze medewerkers en kan leiden tot punctueel zeer hoge werkdruk.

Onderstaande tabel geeft meteen ook een duidelijk beeld van de diversiteit van het kennisniveau dat vereist is van onze (hoofd)inspecteurs.

Een overzicht van de verdeling naar categorie oproep voor 2019

Oproep	Aantal gebeurtenissen
Alarm	221
Arbeid	6
Bijstand	2.000
Diefstal	395
Dieren	281
Dierenbescherming	61
Drugs	37
Goederen	761
Handel	3
Milieu	529
Openbare Orde	484
Personen	3.348
Andere	1
Verkeer	1.366
Verkeersongeval	860
Vreemdelingen	5
Wapens	12
Wetgeving	5

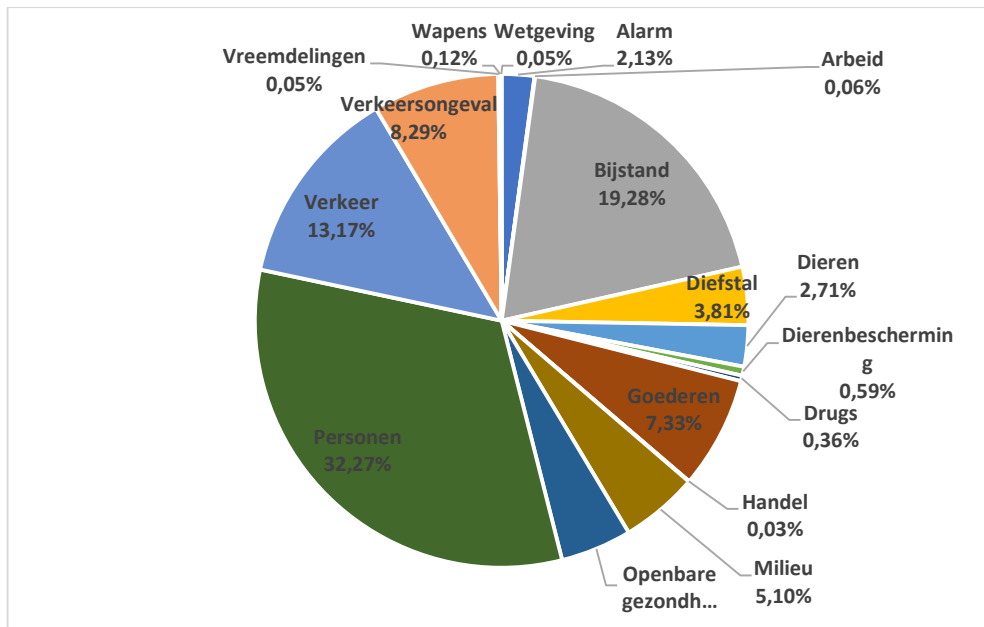

3.1.2 Onthaal

Samen met het betrekken van ons nieuwe politiehuis kreeg het onthaal ook een metamorfose. Het nieuwe onthaal is volledig aangepast aan de regelgeving opgenomen in de ministeriële omzendbrief GPI91 “minimale normen voor beveiliging van het onthaal”.

Samen met de uitbouw van het nieuwe onthaal werd ook het cameranetwerk uitgebreid en worden de camerabeelden vanuit deze functionaliteit geraadpleegd

In de visie 2025 van de geïntegreerde politie wordt gesteld dat de politie een organisatie is bestaande uit individuen in een maatschappij die eveneens uit individuen is samengesteld. De taak van politie wordt minder georganiseerd via een diversiteit aan regels maar er wordt des te meer gerekend op de individuele verantwoordelijkheid en de zelfredzaamheid van eenieder. Deze visie samen met de digitalisering die in deze maatschappij ondenkbaar is geworden zorgen ervoor dat Police On Web (POW) in de toekomst alleen nog aan belang zal winnen. Heel wat aangiftes kunnen volledig digitaal gebeuren via deze tool.



De politiezone Ninove beschikt over één van de meest toegankelijke onthaalfuncties. Slechts weinig politiezones slagen er nog in om zeven dagen op zeven en van 06:00 uur tot 22:00 uur een onthaal te verzekeren. Dit heeft tot gevolg dat wij heel wat capaciteit van onze politie besteden aan klachten en aangiftes van inwoners van gemeenten van de aangrenzende politiezones Pajottenland, TARL en Denderleeuw – Haaltert. Aangezien onze politiezone inzake personeelsbezetting deficitair is heeft dit een rechtstreekse negatieve impact, op enerzijds het

aantal beschikbare interventieploegen en anderzijds op de werkdruk van onze medewerkers. Het is in het digitale tijdperk ook geen efficiënte manier van werken, noch voor ons, noch voor onze klanten.

In 2019 worden dan ook al plannen gemaakt om het onthaal te hervormen. Het voorbije jaar maakte de functionaliteit onthaal deel uit van de dienst interventie. In het jaar 2020 zal met de komst van een nieuw diensthoofd LIK & Onthaal het onthaal verder worden uitgewerkt waarbij enkele medewerkers uit de functionaliteit interventie de overstap zullen maken naar fulltime onthaal medewerker.

3.1.3 Openbare orde

Volgens het solidariteitsprincipe dat beschreven staat in de MFO2 diende onze politiezone in 2019 1.915 uren ter beschikking te stellen aan gehypothekeerde capaciteit voor ordediensten. Dit is inzet die onze politiezone moet leveren als bijstand aan andere zones. Dit gaat van wielervedstrijden, voetbalmatchen, Gentse Feesten tot Carnaval Aalst. In ruil daarvoor kan onze politiezone ook beroep doen op andere zones en op het CIK (Centraal Interventiekorps) wanneer er zich evenementen (Omloop het Nieuwsblad, Carnaval ...) afspelen op ons grondgebied. Het CIK kwam ons 326 uur bijstand verlenen bovenop de HYCAP (gehypothekeerde capaciteit) die we van andere zones konden ontvangen.

In totaal konden wij 71% van de norm die voor onze politiezone wordt verwacht aanleveren.

3.1.4 Verkeer

3.1.4.1 Geplande acties

Maandelijks organiseert de functionaliteit verkeer verschillende verkeersacties waarbij alle leden zich specifiek toespitsen op een problematiek binnen het verkeer zoals daar zijn

Zwaar vervoer

Snelheid met onderschepping

GSM/gordel

Alcohol/drugs

Naast de reguliere acties alcohol/drugs gaan wij in de zomer- en wintermaanden ook over tot het uitvoeren van BOB-campagnes. In de maanden juni, juli en augustus en in de maanden november, december en januari worden zowel tijdens de week als in het weekend BOB-campagnes georganiseerd. Bij een negatieve ademtest krijgen de bestuurders een BOB-sleutelhanger.

Actie	Jaar	Capaciteit (uren)	Controle (uren)	Gecontroleerde		Acohol			Drugs		Intrekking rijbewijs	PV	OI	PVW
				voertuigen	Personen	Safe	Alarm	Positief	Test	Bloed				
Alco & Drugs	2019	504	64	620	281	580	22	18	19	12	17	32	21	6
	2017	176	40	233	41	206	9	17	8	2	6	42	19	7
	2016	762	126	1299	87	1195	17	34	27	9	18	87	32	10
	2015	623	100	895	51	816	13	16	18	11	19	1	38	12
Bob zomer	2019	192	32	254	83	243	3	8	14	0	10	14	24	4
	2017	206	57	379	50	372	1	6	10	2	3	23	23	9
	2016	349	67	665	37	643	11	13	12	3	8	51	16	7
	2015	376	77	614	28	597	11	6	8	5	4	29	28	7
Bob winter	2019	400	54	504	141	485	6	13	26	20	25	16	20	7
	2017	402	88	687	77	650	12	25	13	5	10	46	24	12
	2016	230	39	457	23	370	5	2	12	6	8	15	9	4
	2015	218	40	521	25	517	1	3	6	2	4	17	12	7

De actie snelheid met onderschepping wordt maandelijks georganiseerd. Hierbij is één personeelslid verantwoordelijk voor de digitale camera. Verderop nemen de overige leden plaats voor het intercepteren van de voertuigen die een snelheidsovertreding hebben begaan. Door de actie snelheid met onderschepping verkeren wij in de mogelijkheid de bestuurder onmiddellijk te identificeren.

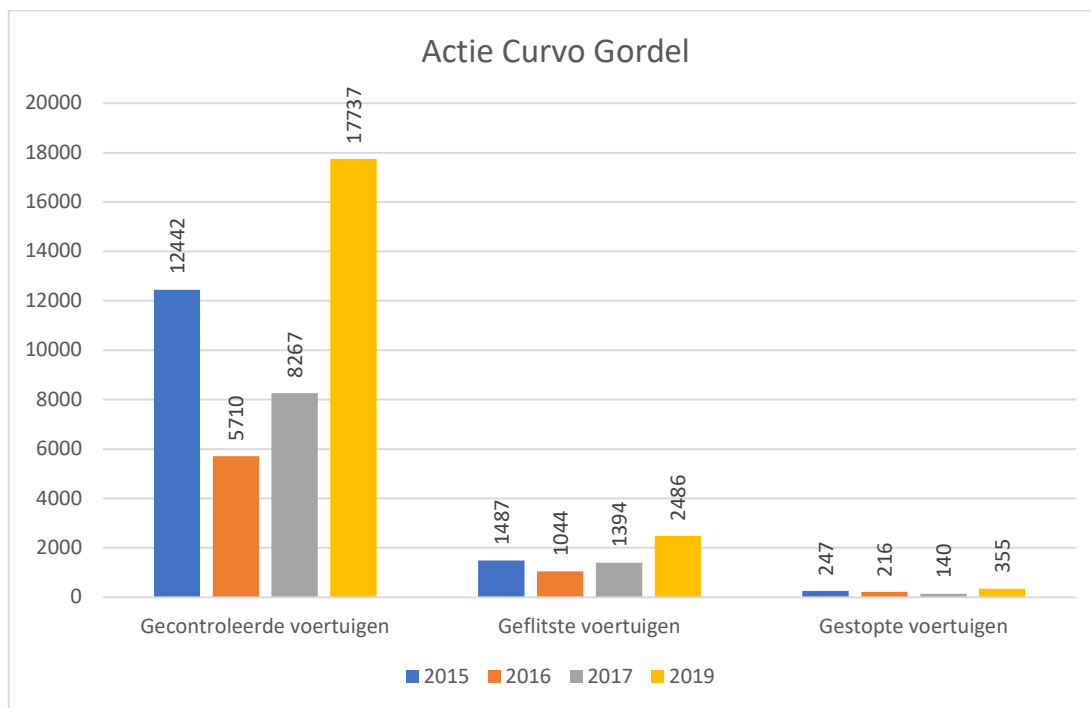

Het niet dragen van de veiligheidsgordel en het gebruik van de GSM achter het stuur terwijl het voertuig in beweging is, zijn nog altijd twee van de voornaamste oorzaken van zwaargewonde en dodelijke slachtoffers in het verkeer. Daarom richten wij onze aandacht éénmaal per maand specifiek toe naar deze twee verkeersinbreuken. Dit neemt natuurlijk niet weg dat deze verkeersinbreuken ook aan bod komen tijdens onze dagelijkse verkeerspatrouilles.

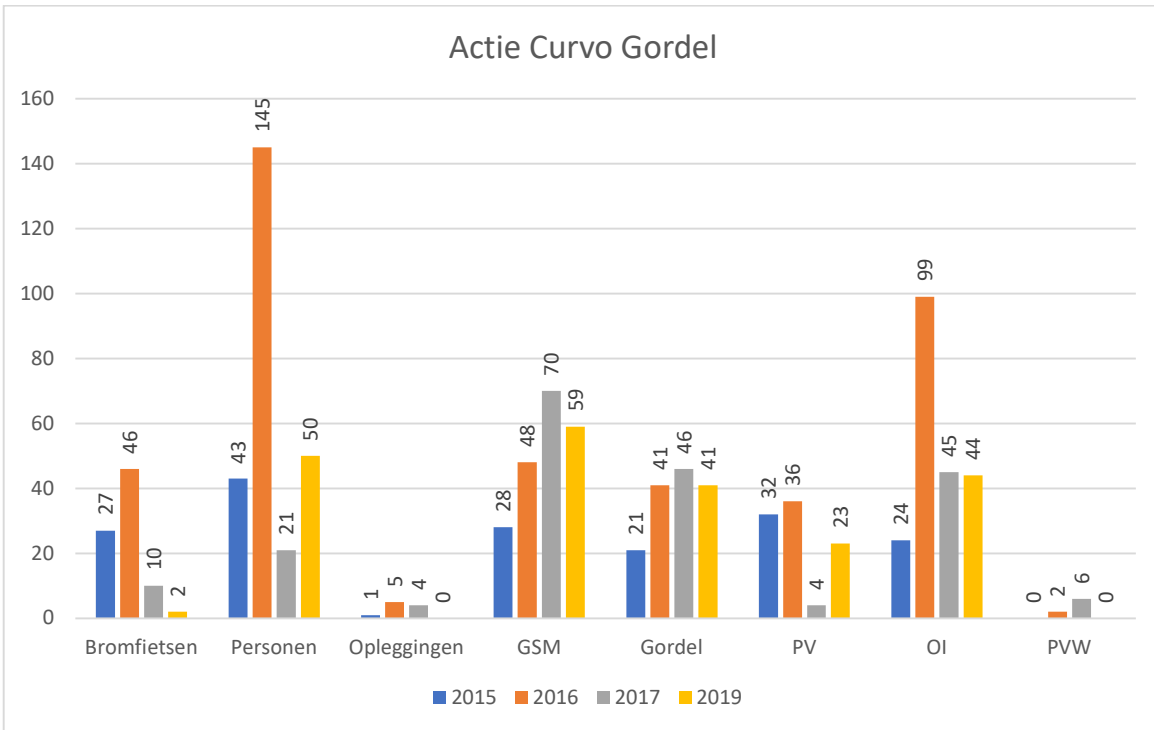

Tijdens de actie zwaar vervoer spitsen we ons hoofdzakelijk toe op vrachtwagens, lichte vrachten en aanhangwagens. Hierbij gaan we over tot de controle van de tachograaf (digitaal en analoog), overlading, ladingzekering... Deze actie vindt maandelijks plaats. De functionaliteit verkeer wordt hierbij vaak bijgestaan door externe diensten zoals de RVA, de Vlaamse wegininspectie, de douane, de Vlaamse belastingdienst.... De belastingdienst kon respectievelijk volgende bedragen innen:

2019	€ 73.679,99
2017	€ 104.890,82
2016	€ 91.627,00
2015	€ 85.861,00

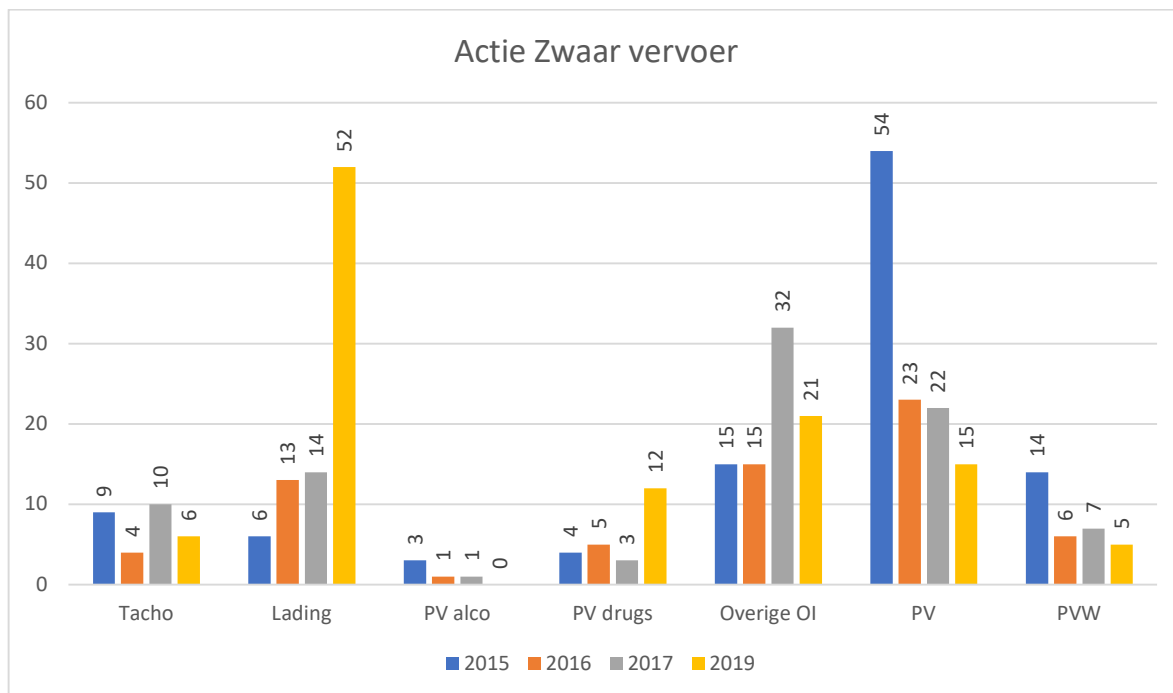

3.1.4.2 Verkeerspatrouilles en schooltoezicht

Naast de vaste verkeersacties voeren de leden van de functionaliteit verkeer dagelijks verkeerspatrouilles uit over het ganse grondgebied. Hierbij wordt gebruik gemaakt van zowel voertuigen voorzien van striping als van anonieme dienstvoertuigen. Tijdens deze controles wordt voornamelijk aandacht besteed aan foutief parkeren, controle boorddocumenten en verzekeringen.

Bijna dagelijks worden de personeelsleden van de functionaliteiten verkeer en wijk ingezet om toezicht uit te oefenen in de omgeving van de verschillende scholen van Ninove en deelgemeenten. Dit telkens rond de uren waarop de school start en eindigt. In de mate van het mogelijke wordt wekelijks iedere school aangedaan.

3.1.4.3 Wielervedstrijden

In 2019 gebeurde het beheer van alle wielervedstrijden verdeeld onder de functionaliteit verkeer en interventie. Vanaf 2020 zal dit beheer overgedragen worden naar de nieuwe functionaliteit LIK&Onthaal.

Voor het bezetten van kruispunten en het zorgen voor een goede verkeerscirculatie wordt vaak beroep gedaan op de functionaliteit verkeer. Ook onze motorrijders kunnen hier een grote meerwaarde betekenen.

3.1.4.4 Verkeerslessen - opleiding gemachtigde opzichter

Sinds 2009 werd er met het project “verkeersveiligheid naar de basisscholen van Ninove “ gestart. Dit project wordt volledig gedragen door de medewerkers van de functionaliteiten verkeer en wijk. De meeste basisscholen van Ninove hebben reeds gebruik gemaakt van onze diensten en dit voornamelijk voor wat betreft het geven van verkeerslessen (aangepast aan de graad), fietsbehendigheidsparcours, begeleidingen, verkeer educatieve handleiding ...

De politiezone beschikt over een aanhangwagen, voorzien van een verkeerspark en fietsbehendigheidsparcours. Deze wordt regelmatig gebruikt bij allerhande evenementen (Jaarmarkten, Kom Op Tegen Kanker, gezinsbond, e.a.) en door de verschillende basisscholen op het grondgebied van de PZ Ninove.

3.1.4.5 Carnaval Ninove

Carnaval is het grootste jaarlijkse evenement binnen de PZ Ninove. Hieraan wordt door de politiezone een belangrijke capaciteit besteed. In 2019 waren dat 1693 mensuren.

3.1.4.6 Roodlichtcamera en snelheidscontroles

Op ons grondgebied beschikken we over twee roodlichtcamera's, waarvan er één actief is. Deze bevindt zich ter hoogte van het kruispunt “Den Dollar” (Aalstersesteenweg N260-Epresweg-Koning Boudewijnlaan). De camera registreert zowel inbreuken op het negeren van het verkeerslicht als snelheidsovertredingen.

Er worden door de functionaliteit verkeer bijna dagelijks snelheidscontroles uitgevoerd. Deze controles gebeuren door een mobiele snelheidsmeter (GATSO) en door het digitale flitstoestel in een container.

De politiezone beschikt eveneens over twee flitspalen, voorzien van een digitale camera. De flitspalen zijn gelokaliseerd in de Brusselsesteenweg richting Brussel en richting Ninove. Sinds 28 augustus 2017 wordt de camera afwisselend richting Brussel en Ninove voor een periode van telkens 3 dagen door de leden van de functionaliteit verkeer geactiveerd.

3.1.4.7 Verkeersteller Sierzega



verschillende locaties.

Op verzoek/melding van burgers of openbare diensten, zoals de dienst Mobiliteit van de stad, worden er verkeerstellingen uitgevoerd. Hierbij worden het type en het aantal voertuigen, evenals de verschillende snelheden geregistreerd. In functie van deze metingen worden er vervolgens snelheidscontroles uitgevoerd of adviezen gegeven om verkeerstechnische maatregelen te treffen. In 2019 werd de teller uitgethangen op 15

3.1.4.8 Vaststellingen

Naast de voorziene verkeersacties en het dagelijks verkeersoverzicht worden er dagelijks allerhande controles uitgevoerd. Hierbij worden onder andere verkeerssituaties die ons gemeld worden door burgers of openbare besturen, regelmatig gecontroleerd.

Vanaf 1 juli 2017 worden alle opdrachten die buiten de dagelijkse werking van de functionaliteit verkeer vallen, geregistreerd als interne opdracht. Deze interne opdrachten kunnen aan de leden van het verkeer toegekend worden door de hoofdinspecteur of kunnen door de personeelsleden ook zelf opgemaakt worden. Hieronder vallen parkeerproblemen, verkeersregeling, nazicht op inname openbare weg, bijstand interventie...

3.1.5 Wijk

In een gemeenschapsgerichte politie zou de wijkfunctionaliteit de belangrijkste pijler moeten zijn van de politiezorg. Het feit dat deze belangrijke rol zich niet vertaalt in het statuut van de politie en een hoge administratieve werklast maken het niet gemakkelijk om deze belangrijke rol optimaal in te vullen. Het is reeds een hele uitdaging om de woonstvaststellingen, kantschriften e.a. binnen de voorgeschreven of redelijke termijn af te werken.

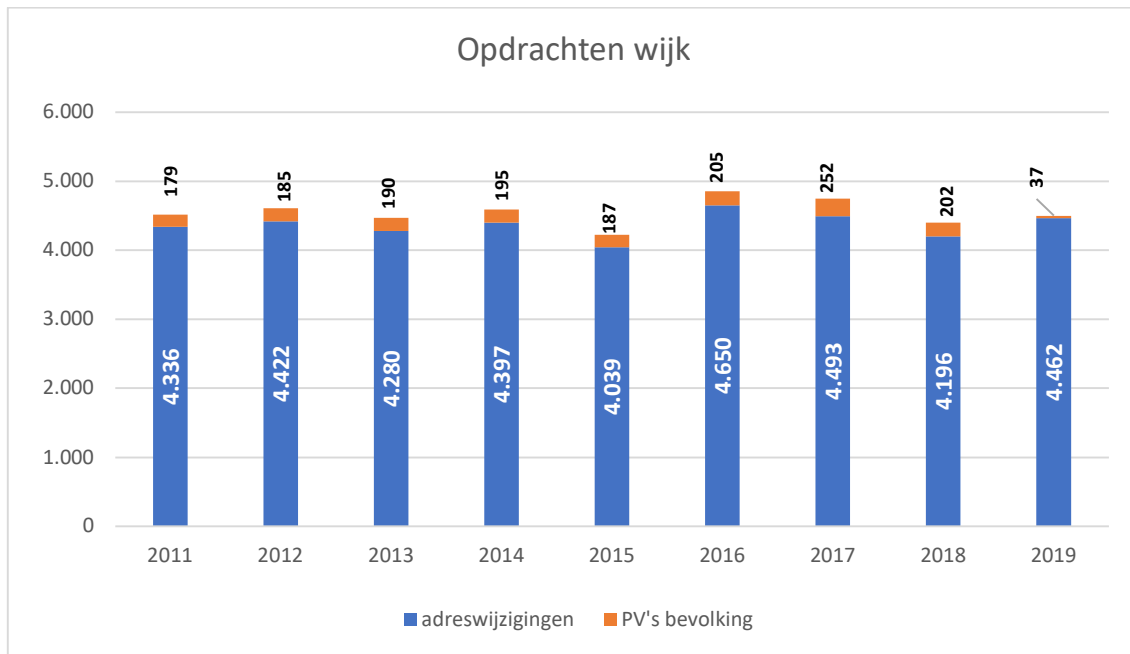

Zoals uit bovenstaande grafiek blijkt is het aantal opgestelde PV's bevolking spectaculair afgenomen. Het aantal adreswijzigingen blijft stabiel.

Het aantal kantschriften en opgestelde meldingen zijn licht gestegen.

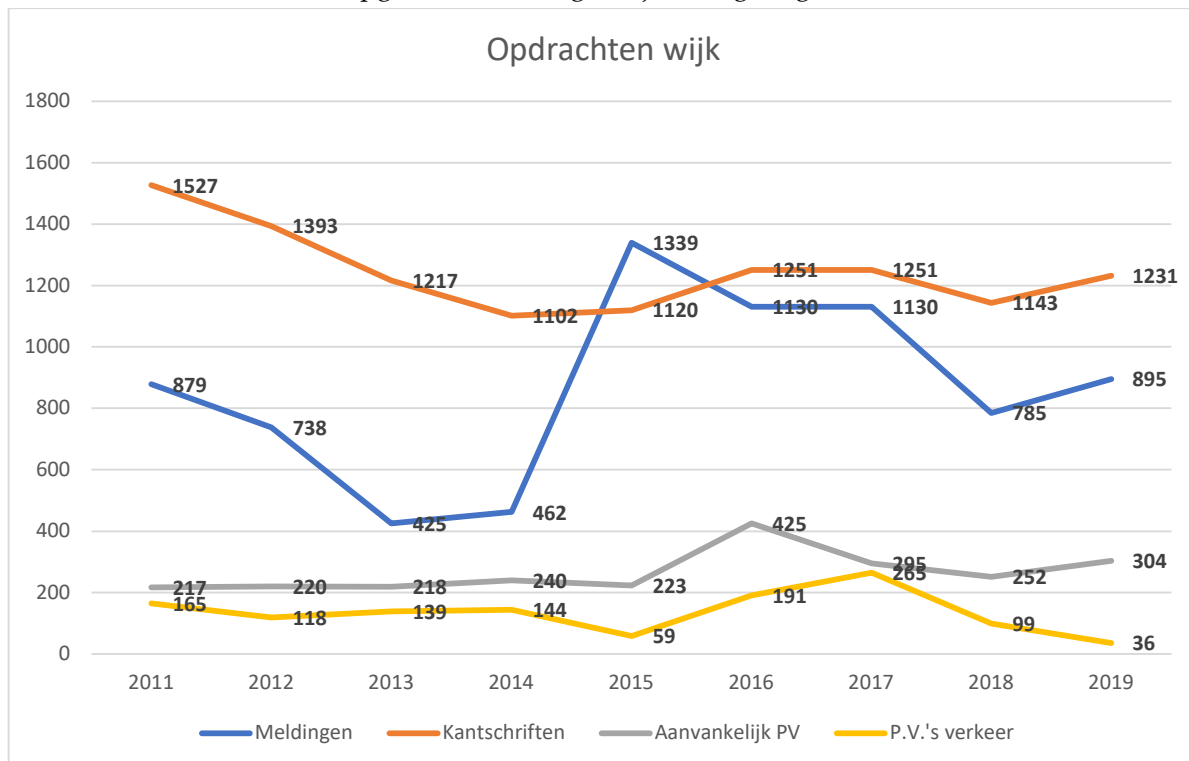

Het aantal processen-verbaal verkeer zijn sterk gedaald. Dit is te wijten aan het capaciteitsgebrek bij de functionaliteit wijk waardoor zij zich voornamelijk toespitsen op hun kerntaken en minder

in bijstand treden bij verkeersacties. Het aantal aanvankelijke opgestelde processen verbaal was in 2019 groot enkel 2016 kende een groter aantal aanvankelijke processen-verbaal.

Het aantal begeleidingen van gerechtsdeurwaarders daalde spectaculair. Een beslissing van de korpsleiding zorgde ervoor dat deze taak niet meer door de functionaliteit wijk maar door de functionaliteit interventie zal worden behandeld. In de loop van 2019 is onze politiezone gestart met het gebruik van de gerechtsdeurwaarder-app via dewelke gerechtsdeurwaarders die zijn gevestigd in Oost-Vlaanderen bijstand vragen voor opladingen, uithuiszettingen ... Na een moeizame start om deze app te gebruiken en/of op te volgen zijn er in de loop van 2019 alsnog 35 informatievragen aan de functionaliteit wijk gericht en vervolgens behandeld.

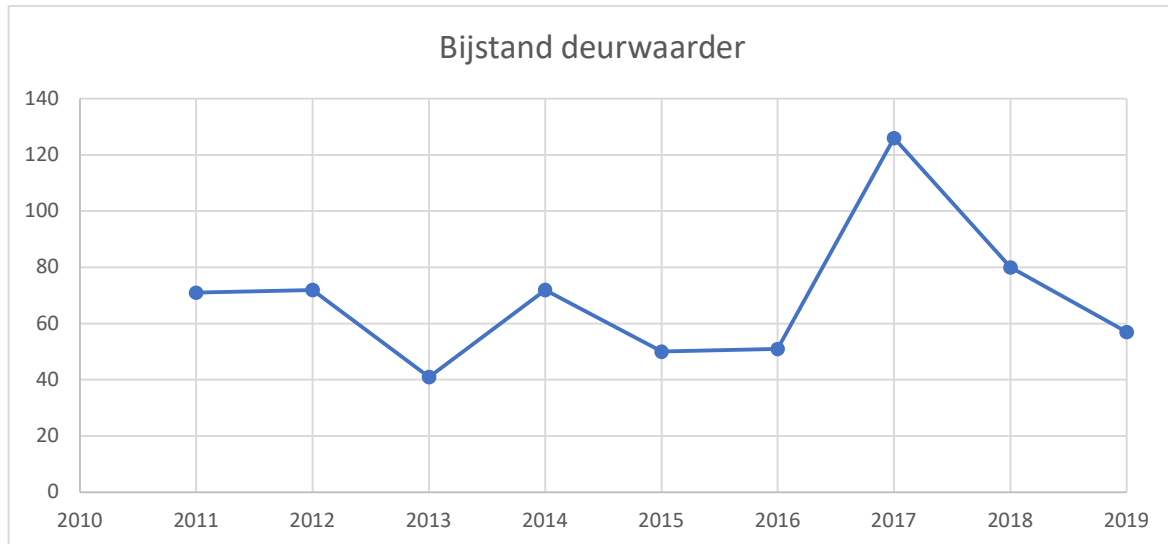

Hercontactname na een diefstal en preventieadvies is een stokpaardje binnen de functionaliteit wijk.

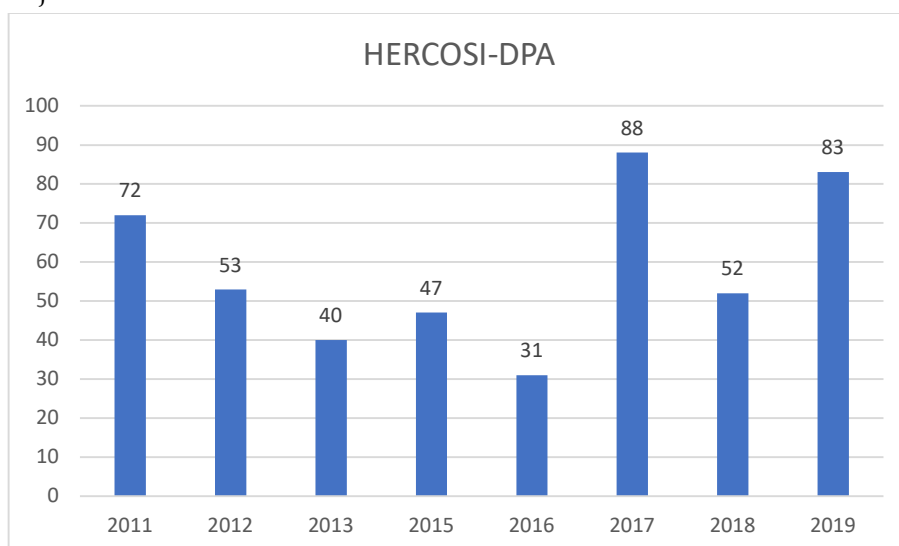

Voor 2014 zijn helaas geen cijfers

3.1.6 Recherche

3.1.6.1 Wettelijke basis

Vooreerst bevat de Wet op het politieambt¹ (WPA) in hoofdstuk IV de basisbepalingen omtrent de opdrachten van de politiediensten. Artikel 15 van deze wet bepaalt meer in detail welke de **taken** van de politiediensten zijn bij het vervullen van hun opdrachten van gerechtelijke politie.

Vervolgens halen wij de wettelijke bepalingen aan waarop de rechedienst zijn **bestaansreden binnen de lokale politie** baseert. Het is niet ondenkbaar dat er, tijdens de in het verleden gevoerde besprekingen over de hervorming van het politielandschap, zou geopteerd geweest zijn voor een tot op het niveau van de politiezone gedeconcentreerde afdeling van de federale gerechtelijke politie (FGP) in plaats van de huidige formule, waarbij de gespecialiseerde politietaak van opsporing en onderzoek ingebed is als één van de basisdiensten die elke lokale politiezone aan de inwoners van het grondgebied van een zone moet aanbieden.

In de Ministeriële Omzendbrief **PLP 10**² inzake de organisatie- en werkingsnormen van de lokale politie wordt de functionaliteit '**lokale opsporing en lokaal onderzoek**' vermeld als vijfde van de originele zes (ondertussen zeven) basisfunctionaliteiten van de lokale politie. Deze basisfuncties moeten binnen elke zone minimaal vervuld worden om een gelijkwaardige dienstverlening aan de Belgische bevolking te kunnen garanderen.

De functionaliteit lokale opsporing en lokaal onderzoek, ook wel de lokale recherche genoemd, behelst het uitvoeren van daden van gerechtelijke opsporing en van gerechtelijk onderzoek naar feiten die conform artikel 5, derde lid WPA aan de lokale politie worden toegewezen. Het gaat hier meer bepaald om rechetaken in het kader van de basispolitiesorg die nodig zijn voor het beheren van lokale gebeurtenissen en fenomenen die zich voordoen op het grondgebied van de politiezone.

Doorheen de afgelopen jaren zijn heel wat taken, die initieel voorbehouden waren voor de federale gerechtelijke politie op het niveau van het gerechtelijk arrondissement, terechtgekomen in de verantwoordelijkheidssfeer van de lokale recherches. Het voeren van strafuitvoeringsonderzoeken (SUO), het analyseren van de resultaten van pc's die door de FGP werden uitgelezen, verder onderzoek in het kader van cybercrime, het uitlezen en exploiteren van smartphones, het beheren en gebruiken van technische middelen inzake bijzondere opsporingsmethodes, het beheer en de opvolging inzake telefonieonderzoek en het oprekken van het begrip 'niet-complexe ecofin onderzoeken' zijn maar enkele voorbeelden van deze evolutie.

¹ Wet van 5 augustus 1992 op het politieambt, (B.S. 22 december 1992).

² Ministerie van Binnenlandse Zaken, Ministeriële Omzendbrief van 9 oktober 2001 inzake de organisatie- en werkingsnormen van de lokale politie met het oog op het waarborgen van een minimale gelijkwaardige dienstverlening aan de bevolking, (B.S. 16 oktober 2001).

Deze verrichtingen worden volbracht in uitvoering van kantschriften van de onderzoeksrechters of de procureur des Konings of, in geval van aanvankelijke vaststellingen van misdrijven, worden deze ambtshalve aangevat.

Daarnaast tracht de lokale recherche eveneens alle **politieel relevante informatie** in te winnen. Bij gebrek aan voldoende menselijke capaciteit en door een voortdurende betrachting om de ons opgelegde termijnen te respecteren, is dit een aspect van het recherchewerk waar vandaag nog steeds te weinig kan in geïnvesteerd worden.

Een capaciteitsinkrimping door de eventuele budgettaire noodzaak overuren te beperken heeft een evidente negatieve invloed op de mogelijkheden om aan info-inwinning te doen.

Wij dienen ons te beperken tot informatie-inwinning in concrete dossiers of steunen ons voor onze informatiepositie op de kennis die aanwezig is binnen de interventiepolitie en voornamelijk binnen de buurtpolitie. Deze manier van werken heeft als nadelen dat de informatie die ons bereikt uit tweede of derde hand komt en dat er soms kansen gemist worden om zaken aan elkaar te linken.

In een ideale wereld zou de lokale recherche een aantal FTE³ kunnen vrijmaken om aan informantwerking te doen. Dit zou kunnen bijdragen tot het voeren van beter gecibleerde en dus mogelijk efficiëntere onderzoeken. Een aantal medewerkers volgde hiertoe een gespecialiseerde opleiding, maar de consequenties van het uitvoeren van deze contacten op de rest van het recherchewerk zijn niet te onderschatten.

De resultaten van de opsporingen, onderzoeken en informatiegaring worden vastgelegd in processen-verbaal, informatierapporten of in een vertrouwelijk verslag en overgemaakt aan de bevoegde overheden en aan de algemene nationale gegevensbank.

De Omzendbrief **COL 02/2002** van het College van Procureurs-generaal bij de Hoven van Beroep⁴ regelt de taakverdeling, de samenwerking, de coördinatie en de integratie tussen de lokale en federale politie inzake opdrachten van gerechtelijke politie. Heel concreet bepaalt deze omzendbrief dat de magistraten, aan de hand van het criterium van de complexiteit van het onderzoek, beslissen of de opdracht zal uitgevoerd worden door onderzoekers van de federale, dan wel lokale politie.

³ Full-Time Equivalent, voltijdse medewerker.

⁴ Omzendbrief betreffende de Ministeriële richtlijn van 20 februari 2002 tot regeling van de taakverdeling, de samenwerking, de coördinatie en de integratie tussen de lokale en de federale politie inzake de opdrachten van gerechtelijke politie, (B.S. 01 maart 2002).

De complexiteit van het onderzoek kan afgeleid worden uit een aantal criteria die in drie groepen worden verdeeld:

- de aard van het (de) te onderzoeken feit(en) (vb: georganiseerde criminaliteit, terrorisme);
- de aard van de te verrichten onderzoeksdaden (vb: complexe bijzondere opsporingsmethoden);
- de geografische spreiding van de gespecialiseerde onderzoeksdaden (vb: internationale dimensie).

In principe kan men de opsporingsdaden opdelen in twee soorten: de algemene rechetaken en de gerechtelijke opdrachten in bijzondere domeinen of van een zekere omvang.

Iedere politieambtenaar moet in staat zijn om de algemene rechetaken uit te voeren: het gaat onder meer om het verhoren van getuigen, slachtoffers en daders bij de aanvankelijke vaststellingen, het uitvoeren van kantschriften, het voeren van een buurtonderzoek.

Daarnaast dienen enkele mensen gevormd te worden om te onderzoeken, die een grondiger kennis vereisen in bepaalde domeinen of die een inzet van een zekere duur vergen, uit te voeren.

Deze gespecialiseerde personeelsleden vormen samen de lokale recherche.

Omzendbrief PLP 10 (norm uit 2001!) legt de politiezones met een **effectief** van minder dan 230 operationele politieambtenaren op om **minimaal 7% van de capaciteit** van het operationeel kader te reserveren voor de lokale recherche. Met in totaal 10 rechercheurs voldoet onze zone -in theorie althans- aan deze norm. We stellen echter vast (*cf. supra*) dat er de laatste jaren heel wat meer taken dan origineel voorzien naar de lokale rechetteams zijn gevloeid.

Doorheen de jaren is de werkdruk voor de lokale politiezones in het algemeen en voor de diensten lokale opsporing en lokaal onderzoek echter exponentieel toegenomen. Vele criminaliteitsvormen en criminele figuren (bijv. sextortion, cyberpesten, hacking, phishing, ransomware...) die vandaag de dag bestaan en aan de lokale recherche zijn toebedeeld bestonden een kleine twintig jaar geleden nog niet of werden door gespecialiseerde onderzoeksdiensten opgevolgd. Het zou in dit verband geen overbodige luxe zijn mocht het kader van de recherche gelijke tred houden met de (criminele) maatschappelijke evoluties.

Op weekdagen moet er dagelijkse minimaal een ploeg van twee personeelsleden kunnen worden ingezet. Deze norm moet als een volstrekt minimum qua ondergrens in elke politiezone worden beschouwd.

Samengevat kan de recherche beschouwd worden als een **politiezone tweedelijnsdienst**. Zij wordt pas ingeschakeld wanneer de buurt- of interventiewerking de eerste vaststellingen gedaan hebben en blijkt dat verder onderzoek zich opdringt.

De **taken** van de rechercheurs behelzen onder andere:

- verhoren van daders, slachtoffers en getuigen bij zwaardere criminele feiten
- uitvoeren van buurtonderzoeken bij seriematige inbraken in woningen
- opstellen van moraliteitsverslagen
- telefonieonderzoek verrichten
- voeren van financiële onderzoeken, vermogensvoordeel berekenen
- opsporingen in het kader van onrustwekkende verdwijningen
- ...

3.1.6.2 Structuur, capaciteit en resultaten



In theorie bevolken 7 inspecteurs, 2 hoofdinspecteurs en 1 commissaris de lokale recherche (in voltijdse equivalenten: 10 FTE).

Bij het begin van 2019 dienden nog twee medewerkers de cursus functionele gerechtelijke opleiding recherche te volgen. Eén van beiden volgde deze opleiding gedurende de eerste vier maanden van het afgelopen jaar. Hij slaagde voor de cursus, maar jammer genoeg was zijn collega tijdens de eerste helft van het werkjaar grotendeels, al dan niet deeltijds, afwezig wegens ziekte. Halverwege het jaar verliet deze medewerkster de lokale recherche om, na mobiliteitsexamens, aan de slag te gaan in de sociale cel van onze politiezone. Ook voor één van de twee hoofdinspecteurs en een tweetal inspecteurs was 2019 op medisch vlak een tegenvaller (*cf. infra*). Zij waren (erg) langdurig afwezig wegens ziekte.

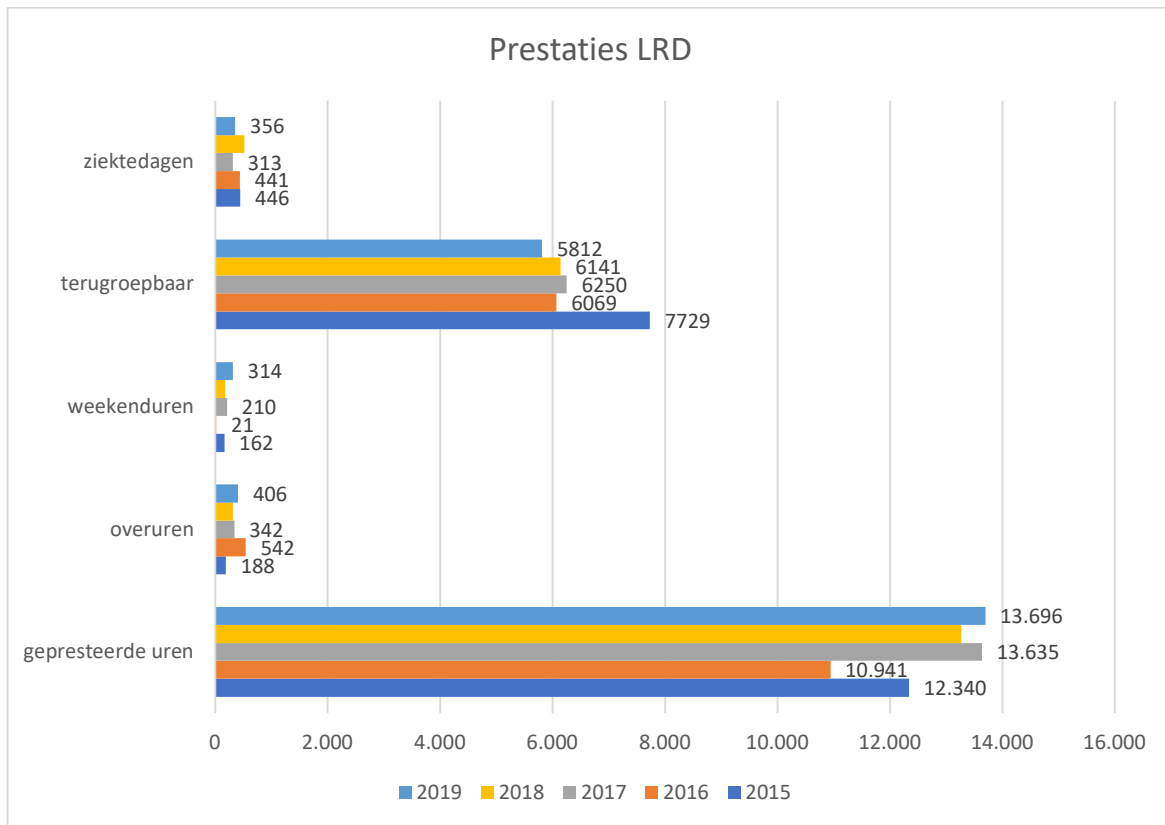

Deze onbeschikbaarheden voor de dienst (langdurige opleiding en vele ziekteperiodes) hadden een impact op de verdeling van de wachtdiensten en de opdrachten die we ontvingen van onze gerechtelijke overheden. De andere medewerkers ving het werk van de afwezigen zo goed en zo kwaad het kon op.

In 2019 leverden de leden van de lokale recherche in totaal 13.696 uren dienst. Dit betreffen de werkelijk gepresteerde uren. In dit getal zijn de verloven en ziekteperiodes niet inbegrepen. In 2019 presteerden de rechercheurs samen 406 overuren, 314 weekenduren en 218 nachturen.

Uit de opgehelderde feiten (*cf. infra*) mag blijken welke zwaarwichtige en dringende dossiers het voorbije jaar onder meer behandeld werden.

Voor het opvallend hoog aantal ziektedagen van medewerkers zorgde ervoor -omdat dezelfde hoeveelheid werk moet verdeeld worden onder minder aanwezigen- dat er overuren gepresteerd werden. Samen waren de rechercheleden afgelopen jaar 356 kalenderdagen voltijds ziek, en werkten ze 320 kalenderdagen aan verminderde prestaties (à 50 %) wegens ziekte en 199 kalenderdagen aan verminderde prestaties (à 60%) wegens ziekte!

Het mag duidelijk zijn dat deze afwezigheden een substantiële hap namen uit de theoretisch beschikbare capaciteit.

De rechercheurs namen daarnaast 321 dagen vakantieverlof. Er werden 4 dagen omstandigheidsverlof opgenomen en 8 dagen verlof wegens overmacht. Er werden 4 uren voor bloed geven en 8 uren syndicaal verlof toegestaan.

De recherche besteedde haar capaciteit onder meer aan het opstellen van 36 aanvankelijke en 1.122 navolgende **processen-verbaal**. De rechercheleden voerden daarbij 403 **kantschriften** vanwege onze gerechtelijke overheden uit. Tot slot maakten ze samen 9 **informatierapporten** op en werd in 14 zaken een onderzoeksdossier aangemaakt.

In de politiezone Ninove stelden alle operationele collega's samen in 2019 7.181 processen-verbaal op en werden 3.434 kantschriften behandeld.

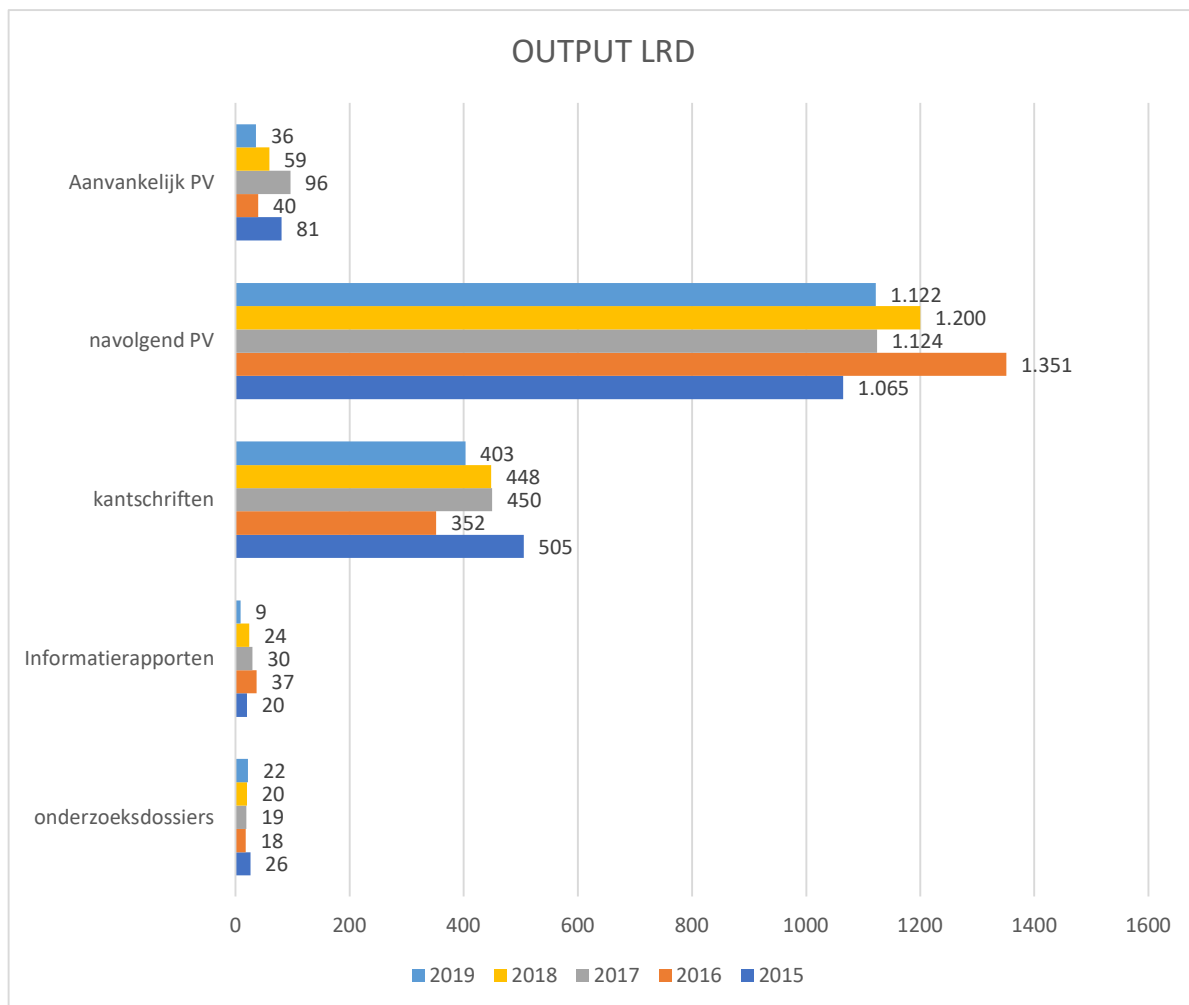

Gedurende het jaar werden meerdere, al dan niet versterkte⁵, **huiszoeken** uitgevoerd.

⁵ Versterkte huiszoeken gebeuren met bijstand van gespecialiseerde arrestatieteams (POSA). Deze steun krijgen de lokale politiezones, op aanvraag, vanwege de federale politie.

In 2019 werden bij gerechtelijke acties en tijdens onderzoeken 26 mensen voorgeleid bij de onderzoeksrechter en 19 van hen werden **aangehouden**. Vijf minderjarigen werden voor de jeugdrechter gebracht en van hen eindigden er drie in een gesloten voorziening.

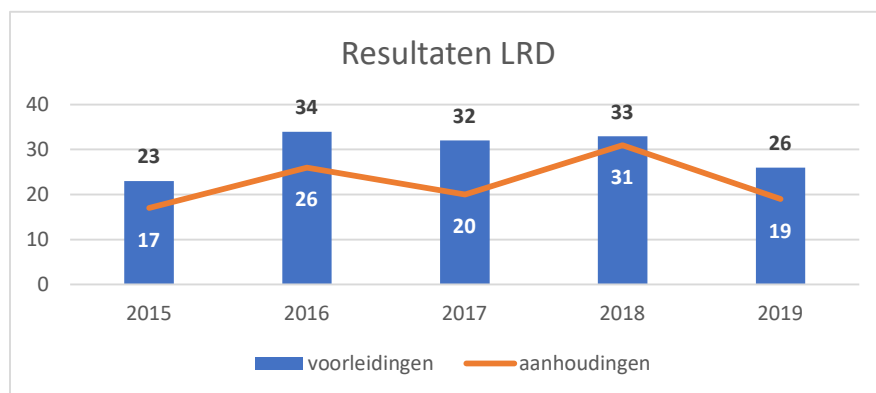

In 2019 namen de rechercheurs, samen met de andere operationele collega's van de politiezone, - ingevolge politionele richtlijnen- **foto's en vingerafdrukken** van verdachten. Ook slachtoffers of benadeelden werden afgelopen jaar gedactyloscopeerd. Dit gebeurt om hun vingersporen te filteren uit de resultaten die het labo aantreft na bijvoorbeeld een inbraak in een woning. Sinds 2010 beschikt de politiezone over een FIT-station, waardoor de vingerafdrukken digitaal⁶ kunnen genomen worden. Dit laat een snellere verwerking toe en heeft als bijkomend voordeel dat de oude inktkussens achterwege kunnen worden gelaten.

Van 5 verdachten namen we een **DNA-referentiestaal** af naar aanleiding van een veroordeling of internering. Deze stalen dienen om DNA-profielen op te stellen die verzameld worden in de DNA-databanken van het NICC. **Sporen** die worden opgenomen bij bijvoorbeeld inbraken zullen in de toekomst **vergeleken** worden met de profielen die opgeslagen zijn in deze databanken.

De lokale recherche werkte tijdens het voorbije jaar in zeer **uiteenlopende dossiers**.

Hieronder vindt u een overzicht van een aantal markante onderzoeken waarin een opheldering werd bereikt. Om redenen van vertrouwelijkheid⁷ en omwille van het beroepsgeheim worden de identiteitsgegevens van de betrokken personen (slachtoffers en verdachten) alsook de exacte locatie van de feiten weggelaten.

-Begin 2019 leggen twee ouders klacht neer wegens **seksueel misbruik van hun minderjarige zonen** door een speelvriend, eveneens minderjarig. Na verder onderzoek blijkt dat er vier minderjarige mannelijke slachtoffertjes zijn, allen bevriend met en speelkameraden van de verdachte. De feiten zouden al een drietal jaren aan de gang geweest zijn.

⁶ Op een glasplaat en niet langer met inkt en papier!

⁷ De gebruikte foto's zijn afkomstig van het wereldwijde web en zijn niet gelinkt met de geciteerde feiten.

De rechercheurs hebben de vier slachtoffers audiovisueel verhoord, waarna duidelijk werd dat het om feiten van bedreiging, aanranding van de eerbaarheid en verkrachting ging. De verdachte gaf tijdens zijn verhoor de feiten gedeeltelijk toe. Hij werd voorgeleid bij de jeugdrechter en daarna ondergebracht in de gesloten jeugdinstelling 'De Wijngaard' te Tongeren.



Later zou hij naar 'Everberg' worden verplaatst.

Korte tijd nadien wordt de minderjarige verdachte onder strikte voorwaarden, waaronder huisarrest, in vrijheid gesteld.

- De rechercheurs voerden vorig jaar een grootschalig onderzoek inzake de georganiseerde verkoop van verdovende middelen, waaronder amfetamines, XTC, cannabis, GHB... in de ruime regio van Ninove.



Zij konden bij verschillende tussenkomsten zeven verdachten van hun vrijheid beroven. Van hen werden er zes voorgeleid bij de onderzoeksrechter en door hem onder aanhoudingsmandaat geplaatst. Dit wil zeggen dat zij naar de gevangenis moesten. Tijdens huiszoekingen kon de politie de hand leggen op grote hoeveelheden verdovende middelen en cash geld. Meerdere auto's die gebruikt waren voor de

drugtransporten werden in beslag genomen.

- In een tweede grootschalig drugdossier (verkoop van voornamelijk amfetamines) in de regio Ninove konden rechercheurs in totaal zes personen van hun vrijheid beroven. Na verhoor werd een viertal verdachten voorgeleid bij de onderzoeksrechter en opgesloten in de gevangenis. Opnieuw moest de lokale recherche meerdere huiszoekingen uitvoeren en konden aanzienlijke hoeveelheden verdovende middelen worden aangetroffen.



- Een kopstuk van de jongerenbende Squad 94, die al geruime tijd voor overlast zorgde in Ninove, was samen met een aantal andere leden van de bende betrokken bij een verkeersongeval in Aalst. Na het ongeval stapten de jongeren uit en sloegen en schopten ze de inzittenden van de aangereiden wagen. Verder onderzoek leidde tot de identificatie van de verschillende verdachten.

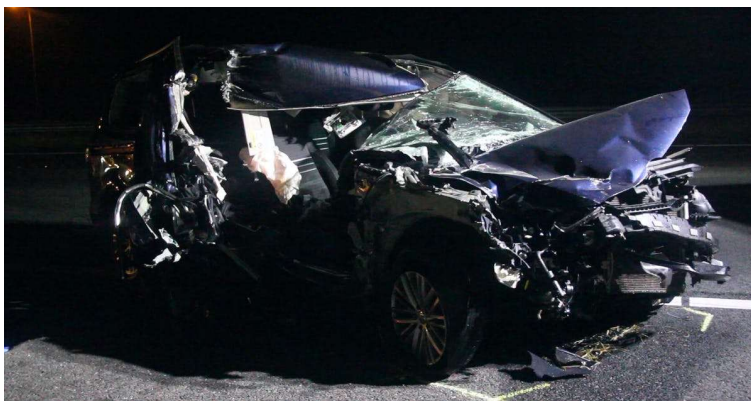

Een paar nachten vóór het verkeersongeval in kwestie overvielen onbekenden een man te Ninove.

De rechercheurs konden aantonen dat hetzelfde kopstuk ook hier de hoofdverdachte was. Beide dossiers konden aan elkaar gelinkt worden en leidden tot de arrestatie van het bendelid. De onderzoekers brachten de verdachte tot bij de onderzoeksrechter. Deze besliste de jongeman voorlopig op te sluiten in de gevangenis van Dendermonde. Daarna zou de correctionele rechtbank hem veroordelen tot een zware effectieve gevangenisstraf.

Tijdens 5.812 uren was er binnen de lokale recherche in 2019 een personeelslid bereikbaar en terugroepbaar (permanentedienst). Het betreft hier de betaalde uren (op weekdays tussen 18.00 en 07.00 uur, in het weekend of op feestdagen 24 uur per dag) waarbinnen een lid van de recherche kon opgeroepen worden om, in geval van een ernstig misdrijf, gespecialiseerde ondersteuning te bieden. In dit getal zijn de 1.808 uren bereikbaar en terugroepbaar van het diensthoofd van de recherche, NIET inbegrepen (wachtrol officier van bestuurlijke politie). Deze neemt deel aan een aparte wachtdienst binnen de politiezone.

De medewerkers zijn eigenlijk nog meer uren bereikbaar, aangezien zij -dankzij de glijdende uren- de dienst later dan 07.00 uur 's morgens kunnen aanvatten en vroeger dan 18.00 uur 's namiddags kunnen verlaten.

De rechercheur van wacht werd afgelopen jaar 18 keer opgeroepen en kwam eveneens op dienst om ter plaatse te komen. Deze terugroepingen kaderen meestal in verder onderzoek dat dringend diende te gebeuren naar aanleiding van ernstige misdrijven.

Niettegenstaande normaal gezien enkel de graad van hoofdinspecteur en commissaris de hoedanigheid van officier van gerechtelijke politie met zich meebrengt, en deze hoedanigheid voor bepaalde gerechtelijke onderzoeksdaaden (bijv. huiszoeking met mandaat van de onderzoeksrechter, afname DNA-staal, arrestatie bij heterdaad misdaad of wanbedrijf...) een noodzakelijke voorwaarde is, stelt zich momenteel wat dit betreft binnen de dienst nog geen probleem. Dit komt omdat overgangsrecht voorziet dat deze hoedanigheid aan twee rechercheurs-inspecteurs van de recherche werd toegekend.

Deze medewerkers zullen echter in de nabije toekomst met pensioen gaan en dan kan het gebrek aan rechercheurs die beschikken over de OGP-bevoegdheid mogelijk voor praktische problemen zorgen bij de uitvoering van de ons toevertrouwde taken. Er is al enige tijd sprake van om de resterende rechercheurs-inspecteurs, die enkel beschikken over de hoedanigheid van agent van gerechtelijke politie, na een gespecialiseerde opleiding ook deze bijzondere bevoegdheid toe te kennen. Voorlopig is deze piste nog niet geconcretiseerd.

Het past om hier de extra taken te vermelden die worden uitgevoerd door rechercheleden. Het is namelijk zo dat enkele leden van de lokale researchedienst tijdens hun werkuren nog een aantal bijkomende taken uitvoeren.

Zo staan er onder meer een of meerdere collega's in voor:

- * het audiovisueel verhoor van minderjarigen
 - 6 verhoren uitgevoerd
 - 6 keer ingestaan voor regie bij verhoor
 - 1 terugkomdag;
- * het instaan voor het houden van toezicht en verzamelen van informatie tijdens evenementen;
- * deelname aan de wachttol slachtofferbejegening.

Dit zijn (soms erg arbeidsintensieve) taken die bovenop het recherchewerk uitgevoerd worden en die niet direct in rekening worden gebracht bij het tellen van de uitgevoerde taken voor 2019 (aantal uitgevoerde kantschriften, aantal opgestelde processen-verbaal).

In 2019 volgde een medewerker de functionele gerechtelijke opleiding (387 uur).

In totaal volgden medewerkers 779 uren opleiding en 116 uren geweldbeheersings- en schietoefeningen (29 x 4 uur). Deze werden voornamelijk gevolgd in de eigen politiezone (schietstand), de Oost-Vlaamse Politieacademie (Paulo) en de Nationale Rechercheschool.

3.1.7 Sociale cel en slachtofferbejegening

3.1.7.1 Wettelijke basis en taken

De sociale rol van de politie neemt in de huidige maatschappij een steeds belangrijker positie in. Vanuit deze noodzaak is het ontstaan van de sociale cel gegroeid. Tevens is de bestaansreden van de sociale cel van de politiezone Ninove gebaseerd op een aantal specifieke wettelijke bepalingen.

De oprichting van een sociale cel binnen de politiezone Ninove is in eerste instantie te kaderen binnen de principes van gemeenschapsgerichte politiezorg, waarbij 'partnerschap', 'externe oriëntering' en 'bekwame betrokkenheid' een centrale rol innemen.

De Wet op het politieambt⁸ (WPA) bevat in hoofdstuk IV de basisbepalingen omtrent de opdrachten van de politiediensten. Artikel 14 en 15 van deze wet bepalen in het algemeen de opdrachten van bestuurlijke en gerechtelijke politie. Artikel 46 van de Wet op het politieambt benadrukt het belang van het verlenen van bijstand, waarbij de politiediensten personen die hulp of bijstand vragen, in contact brengen met gespecialiseerde diensten. De politiedienst levert bijstand aan slachtoffers van misdrijven, inzonderheid door hun de nodige informatie te verstrekken.

In de Ministeriële Omzendbrief PLP 109 inzake de organisatie- en werkingsnormen van de lokale politie wordt de functionaliteit 'slachtofferbejegening' vermeld als vierde basisfunctionaliteit van de lokale politie.

De functie politionele slachtofferbejegening bestaat in het verschaffen van een adequate opvang, informatie en bijstand aan het slachtoffer. Elke politieambtenaar en agent van politie is in principe in staat deze taak te vervullen.

Tevens verwijst artikel 3bis van het wetboek van strafvordering naar de correcte bejegening van slachtoffers, informatieverstrekking en doorverwijzing naar gespecialiseerde diensten.

Hierbij wordt het slachtoffer onder andere doorverwezen naar Slachtofferhulp, het project partnergeweld, het Centrum Algemeen Welzijnswerk, het Centrum Geestelijke Gezondheidszorg, het Centrum voor Leerlingenbegeleiding, enz. Het slachtoffer wordt in het bezit gesteld van een attest klachtneerlegging en een verklaring benadeelde persoon en geïnformeerd aangaande het statuut benadeelde persoon en de burgerlijke partijstelling, dit conform Omzendbrief OBOV 2015/014 (Addendum 18 april 2016¹⁰).

De sociale cel staat specifiek in voor het verschaffen en organiseren van een doorverwijzing op maat, adequate opvang en bijstand en een correcte informatieverstrekking.

In het geval men geconfronteerd wordt met heel ernstig slachtofferschap, kan ook beroep gedaan worden op een gespecialiseerde medewerker inzake slachtofferbejegening. Een permanente bereik- en terugroepbaarheid van deze medewerker is gegarandeerd.

Deze basisfunctie moet binnen elke zone minimaal vervuld worden om een gelijkwaardige dienstverlening aan de Belgische bevolking te kunnen garanderen.

⁸ Wet van 5 augustus 1992 op het politieambt (B.S. 22 december 1992).

⁹ Ministerie van Binnenlandse Zaken, Ministeriële Omzendbrief van 9 september 2001 inzake de organisatie- en werkingsnormen van de lokale politie met het oog op het waarborgen van een minimale gelijkwaardige dienstverlening aan de bevolking (B.S. 16 oktober 2001).

¹⁰ OBOV 2015/014: Betreft toepassing van de herziene versie van de omzendbrief COL 5/2009 van 13/11/2014 betreffende de richtlijnen met betrekking tot de attesten van klachtneerlegging en de registratie van de verklaringen van benadeelde persoon.

In het kader van politionele slachtofferbejegening is een bilateraal samenwerkingsprotocol¹¹ uitgewerkt met de politiezone Denderleeuw/Haaltert. Het samenwerkingsprotocol bepaalt de principes en nadere regels betreffende de laterale steun op het vlak van politionele slachtofferbejegening. Elk lid van de sociale cel, bijgestaan door één medewerker van de interventiedienst, één medewerker van de wijkdienst, twee medewerkers van de lokale recherche en één medewerker van de dienst beleid en ondersteuning neemt deel aan het permanentiesysteem voor slachtofferbejegening.

Omzendbrief GPI 5812 betreffende de politionele slachtofferbejegening bepaalt de organisatie van slachtofferbejegening in het politiekorps. Het realiseren van slachtofferbejegening vergt een aantal bevoegdheden en taken op het niveau van de korpschef en korpsleiding, op het niveau van de individuele politieambtenaar en op het niveau van de dienst politionele slachtofferbejegening.

De sociale cel van de politiezone Ninove staat in voor het aanbieden van gespecialiseerde slachtofferbejegening, sensibilisering en permanente vorming van personeelsleden inzake politionele slachtofferbejegening.

In het kader van politionele slachtofferbejegening dienen ook de richtlijnen vervat in omzendbrief 17 van 12 november 2012¹³ gevolgd te worden. Deze omzendbrief bepaalt de taken van de slechtnieuwsmelder, voor tijdens en na de slechtnieuwsmelding. Tevens benadrukt de omzendbrief het recht op het brengen van een laatste groet aan de overledene, zowel voor als na een eventuele autopsie.

In het kader van de afhandeling van intrafamiliaal geweld en extrafamiliale kindermishandeling, staat de sociale cel in voor de opvang van het slachtoffer bij ernstig slachtofferschap en het aanbod van slachtofferhulp, conform de omzendbrieven 314 en 415 van 1 maart 2006. In het geval er kinderen betrokken zijn bij en/of getuige zijn van het intrafamiliaal geweld, staat de sociale cel in voor nazicht naar de opvoedings- en leefomstandigheden, doorverwijzing op maat en (her)evaluatie van de situatie.

11 Protocolakkoord Laterale Steun Slachtofferbejegening – interzonale samenwerking Politiezone Denderleeuw/Haaltert en Politiezone Ninove – Gerechtelijk arrondissement Oost-Vlaanderen – implementatie op 01/04/2015.

12 Omzendbrief GPI 58 betreffende politionele slachtofferbejegening in de geïntegreerde politie, gestructureerd op twee niveaus van 4 mei 2007 (*B.S. 05 juni 2007*).

13 Gemeenschappelijke omzendbrief van de minister van Justitie, de minister van Binnenlandse Zaken en het College van procureurs-generaal inzake het respectvol omgaan met de overledene, de mededeling van zijn overlijden, het waardig afscheid nemen en de schoonmaak van de plaats van de feiten, in geval van tussenkomst door de gerechtelijke overheden.

14 Omzendbrief COL 3 d.d. 01 maart 2006: Definitie van het intrafamiliaal geweld en de extrafamiliale kindermishandeling, de identificatie en registratie van de dossiers door de politiediensten van de parketten.

15 Omzendbrief COL 4 d.d. 01 maart 2006: Gemeenschappelijke omzendbrief van de Minister van Justitie en het College van Procureurs-Generaal betreffende het strafrechtelijk beleid inzake partnergeweld. (Herzien d.d. 12/10/2015).

De sociale cel staat in voor de afhandeling en opvolging van verontrustende opvoedingssituaties aangaande minderjarige jongeren, conform het decreet van de integrale jeugdhulp d.d. 12 juli 2013¹⁶.

De sociale cel staat in voor het uitvoeren van een onderzoek met betrekking tot de opvoedings- en leefomstandigheden, contactopname met relevante diensten, doorverwijzing naar de hulpverlening en verdere opvolging.

De sociale cel staat tevens in voor gegevensuitwisseling met de hulpverlening en gemandateerde voorzieningen, conform het Mozaïekdecreet d.d. 17 oktober 2016¹⁷.

In geval van hoogdringendheid staat de sociale cel in voor contactopname met de procureur des Konings zodat een beschermingsmaatregel door de jeugdrechter kan opgelegd worden. De sociale cel kan tevens via het parket vragen om een aanmelding bij de gemandateerde voorzieningen. In geval van een crisissituatie staat de sociale cel in voor de contactname met het crisisnetwerk Oost-Vlaanderen en het zoeken naar een gepaste oplossing op maat.

De sociale cel staat in voor de uitvoering van kantschriften van de procureur des Konings met betrekking tot inbreuken op de jeugdbescherming, intrafamiliaal geweld, beschikkingen van de jeugdrechtbank in het kader van verontrustende situaties, politieel onderzoek in opdracht van de familierechtbank, sociale materies zoals ziek persoon, poging zelfdoding, zedenproblematiek, adoptie, enz.

Als ons een misdrijf ter kennis wordt gebracht, stellen wij hiervan ambtshalve een proces-verbaal op. De sociale cel wordt beschouwd als een politieele tweedelijnsdienst.

Tevens staat de sociale cel in voor het verlenen van bijstand en/of advies en raadgeving bij een dringende collocatie (gedwongen opname in de psychiatrie) of dringende sociaal gerelateerde tussenkomsten. In geval van een collocatie wordt er steeds gehandeld naar de wet van 26 juni 1990 betreffende de bescherming van de persoon van de geesteszieke en de wet tot hervorming van het statuut van onbekwamen van 17 maart 2013.

De sociale cel intervenueert in meer delicate materies binnen het gerechtelijke luik en vormt een informatiebron voor gerechtelijke autoriteiten inzake de sociaal-familiale context. Daarnaast staat de sociale cel in voor interne sensibilisering en opleiding aangaande sociaal gerelateerde materies, uitbouw van de sociale kaart en samenwerkingsrelaties met parket, federale politie en hulpverleningspartners.

De sociale cel neemt ook actief deel aan de volgende vergaderingen: 'scholenoverleg', 'welzijnsteam' en 'overleg met parket, sectie jeugd en gezin'. Tevens organiseert de sociale cel

¹⁶ Decreet integrale jeugdhulp van 12 juli 2013 (B.S. 13/09/2013).

¹⁷ Circulaire R. nr. 7/2016 van de Procureur-Generaal bij het Hof van beroep te Gent – Mozaïekdecreet.

voor de slachtofferbejegenaars van PZ Ninove en PZ Denderleeuw/Haaltert drie keer per jaar een vergadering, waarop bijvoorbeeld een gespecialiseerde gastspreker een uiteenzetting komt geven en de tussenkomsten inzake slachtofferbejegening besproken en geëvalueerd worden. Dit gebeurt in samenwerking met de coördinator slachtofferbejegening van de PZ Denderleeuw/Haaltert.

Het takenpakket van de sociale cel zit tevens vervat in de Ministeriële omzendbrief GPI 19 betreffende de functie, bevoegdheden en opdrachten van de politieassistent.

Tevens staat één medewerkster van de sociale cel mee in voor de afhandeling van het audiovisueel verhoor van minderjarige slachtoffers en/of getuigen conform artikel 47bis, 91bis, 92 – 101 van het wetboek van strafvordering en de Ministeriële omzendbrief van 16 juli 2001 over de audiovisuele opname van het verhoor van minderjarige slachtoffers of getuigen van misdrijven.

3.1.7.2 Structuur, capaciteit en resultaten

De sociale cel maakt deel uit van de gerechtelijke dienst van de politiezone Ninove. De gerechtelijke dienst bestaat uit de lokale recherche en de sociale cel, onder algemene leiding van één commissaris. Volgens het organogram van de politiezone Ninove van 14 september 2016, bestaat de sociale cel uit één gespecialiseerd hoofdinspecteur, één inspecteur en één calog-medewerker – maatschappelijk assistent (in voltijdse equivalenten: 3 FTE). In de praktijk werken enkele medewerkers aan het regime van de vrijwillige 4/5de werkweek wat de beschikbare capaciteit qua arbeidsuren enigszins vermindert.

In 2019 waren de medewerkers van de sociale cel in totaal gedurende 3.901 uren aan het werk. Dit betreffen de werkelijk gepresteerde uren. In dit getal zijn de verloven en ziekteperiodes niet inbegrepen. Zij presteerden 57 weekenduren.

In 2019 liep één stagiaire maatschappelijk werk stage in de sociale cel van PZ Ninove. Zij was voor een eerste stageperiode op onze dienst aanwezig van februari tot mei en tijdens het volgende schooljaar tussen september en januari 2020.

In 2019 waren de slachtofferbejegenaars in het totaal 2.110 uren van permanentie. De leden van de sociale cel namen hiervan 1.607 uren voor hun rekening. De slachtofferbejegenaar verbonden aan de wijkdienst was 75 uren van permanentie, collega's verbonden aan de interventiedienst 327 uren en de slachtofferbejegenaar verbonden aan de dienst beleid beheer en ondersteuning 101 uren.

In 2019 hebben de slachtofferbejegenaars van de PZ Ninove 28 tussenkomsten inzake slachtofferbejegening uitgevoerd. Zij werden in 2019 in totaal 18 keer teruggedroepen terwijl ze belast waren met permanentiedienst. De 10 overige tussenkomsten in dit kader werden uitgevoerd tijdens de diensturen.

In totaal hebben wij vorig jaar 56 personen/gezinnen doorverwezen naar de dienst slachtofferhulp van het CAW.

In totaal waren de leden van de sociale cel in 2019, 17 dagen voltijds ziek thuis.

De medewerkers van de sociale cel namen 85 dagen vakantieverlof en één collega werkte 103 dagen aan verminderde prestaties (à 60%) wegens ziekte. Er werden 6 dagen uitzonderlijk verlof opgenomen.

In 2019 volgden de medewerkers van de sociale cel 128 uren opleiding en trairden zij gedurende 28 uren voor geweldbeheersing en op de schietstand (7 x 4 uur).

De leden van de sociale cel besteedden hun capaciteit aan het opstellen van 29 aanvankelijke en 278 navolgende processen-verbaal. Zij voerden daarbij 196 kantschriften uit. Bovendien stelden ze 5 gerechtelijke informatierapporten op.

De sociale cel werkte tijdens het voorbije jaar in heel uiteenlopende en gevoelige dossiers. Hieronder wordt een dossier van nabij toegelicht. Omwille van vertrouwelijkheid en het beroepsgeheim worden de identiteitsgegevens van de betrokken personen (slachtoffers en verdachten) alsook de exacte locatie van de feiten weggelaten.

Naar aanleiding van een aanmelding door het Ondersteuningscentrum Jeugdzorg (OCJ)¹⁸ in het kader van een familiale noodsituatie vraagt het parket ons dringend de huidige leef- en opvoedingsomstandigheden na te gaan van Daan en Lenn die op dit ogenblik in Ninove zouden verblijven.

Mama Fien was met haar vier kinderen bij haar moeder aan de kust ingetrokken omwille van de moeilijke verstandhouding met de vader van de kinderen. Er is sprake van een multiproblematiek in het gezin: druggebruik, relatieproblemen, huisvestingsperikelen, financiële problemen, geen tewerkstelling... spelen een rol.

Om deze redenen wordt het gezin al opgevolgd door het OCJ. Gezien het OCJ vaststelt dat Fien zich niet aan de gemaakte afspraken houdt en de hulpverlening er niet in slaagt haar te contacteren wordt het parket ingeschakeld.

Fien zou na een conflict met haar mama bij haar stiefzus Tina en diens vriend Farid ingetrokken zijn. Ze heeft haar jongste twee kinderen Lenn (twee jaar) en Daan (drie maanden) meegenomen. Tina en Farid wonen boven een bakkerij in Ninove die door hen wordt uitgebaat.

We begeven ons samen met een interventieploeg ter plaatse om na te gaan of Fien, Lenn en Daan aanwezig zijn. Fien blijkt aan het werk te zijn in een andere bakkerij in een aan Ninove grenzende gemeente en heeft haar kinderen, Lenn en Daan, met zich meegenomen.

¹⁸ Het OCJ is een overheidsdienst en maakt deel uit van het Agentschap Jongerenwelzijn. Dit Agentschap staat in voor de jeugdhulp in Vlaanderen, met name: Vrijwillige én gedwongen (gerechtelijke) hulpverlening aan kinderen en jongeren in problematische leefsituaties.

We rijden naar de bakkerij in kwestie waar we Fien en Lenn aantreffen. Daan zou bij zijn meter achtergelaten zijn. Fien vertelt ons over de problemen die ze heeft met de vader van de kinderen, over het conflict met haar moeder, over de plannen om eventueel te gaan samenwonen met Tina en Farid.

Omwille van een aantal onrustwekkende factoren beslist het parket om de jeugdrechter in hoogdringendheid te vorderen. De zitting zal de volgende dag doorgaan. Er dient diezelfde dag nog noodopvang voorzien te worden voor Lenn en Daan.

Het is ondertussen 19.30 uur 's avonds wanneer we crisisnetwerk bellen. Hier deelt men ons mee dat het niet evident is om zo laat op de dag nog opvang te vinden. Bij pleegzorg kunnen ze maar tot 17.00 uur terecht. Er zal worden rondgebeld en men belooft ons te zullen terugbellen.

We krijgen wat later telefoon van het crisisnetwerk dat er geen opvang gevonden werd. De dame vraagt of de kinderen voor één nacht niet terug kunnen naar de moeder of opgevangen worden door familie. We delen de dame mee dat dit om veiligheidsredenen niet kan, dat we de kinderen er net hebben moeten weghalen. Dit is sowieso een ingrijpende stap. Hen nu opnieuw terugbrengen zou een verkeerd signaal geven en is uiteraard geen optie. De kindjes worden uiteindelijk opgevangen in het OLV-ziekenhuis te Aalst.

We keren daarna zelf terug naar het commissariaat in Ninove waar we beginnen aan het opstellen van het proces-verbaal. Rond 02.00 uur 's nachts is de administratie klaar en wordt het proces-verbaal overgemaakt aan het parket.

De kindjes verblijven uiteindelijk meerdere dagen in het OLV te Aalst voordat er een andere opvangmogelijkheid gevonden wordt.

3.1.8 PLIF



De functionaliteit PLIF (personeel, logistiek, ICT en financiën) zorgt voor de niet-operationele steun die de zeven operationele basisfunctionaliteiten toelaat om hun taken uit te voeren.

Om het gecompliceerde en omvangrijk personeelsstatuut in goede banen te leiden kunnen we rekenen op onze HRM-medewerkers. De dienstprestaties, overuren, nachturen, weekenduren, deeltijds werken, verloven, uiteenlopende dienstvrijstellingen, opleidingen, dienstverplaatsingen, premies en vergoedingen, beheer van de personeelsdossiers, opvolging van de evaluatiecycli, vormen slechts een greep uit hun takenpakket. Bovendien zorgen zij voor de uitvoering van het welzijnsbeleid, een belangrijke pijler binnen het personeelsbeheer.

De medewerkers logistiek en financiën banen zich een weg in de complexe materie van de overheidsopdrachten. Aan het moment waarbij een aankoop wordt gerealiseerd, gaat een hele

procedure vooraf. Bij het opstellen van een aankoopdossier moet de wetgeving steeds correct worden toegepast. Verder wordt ook rekening gehouden met interne regels en is er een strikt toezicht op de begroting alvorens het dossier aan het schepencollege en/of gemeenteraad ter goedkeuring wordt voorgelegd.

Naast het voorbereiden, opvolgen en betalen van bestellingen staan deze medewerkers ook in voor het beheer en de herstelling van de infrastructuur en middelen die ter beschikking van de politiezone worden gesteld.

Gespecialiseerde middelen, zoals interventievoertuigen, ademanalysetoestellen, wapens en radio's, vragen eveneens een gespecialiseerde aanpak.

Het nieuwbouwproject, de verhuis en de toenemende investeringen in ICT en andere middelen zorden in 2019 voor een uitzonderlijk zware werklust voor de PLIF medewerkers.

3.2 Criminaliteitsstatistieken van de PZ Ninove

Het totaal aantal misdrijven daalt voor het tweede jaar op rij. In de voorbije 10 jaar werden enkel in 2009 minder misdrijven vastgesteld.

2009	2010	2011	2012	2013	2014	2015	2016	2017	2018	2019
2.380	2.629	2.887	2.599	2.759	2.961	2.788	2.640	2.732	2.530	2.479

3.2.1 Drugs

De daling van het aantal vaststellingen inzake handel in drugs dient voorzichtig te worden benaderd. Het is immers een fenomeen waarvan de resultaten mede bepaald wordt door de inspanningen inzake opsporing. Ondanks de personeelstekorten werd, zowel bij verkeersacties als door de interventieploegen nochtans gewerkt op dit fenomeen, vanuit de respectievelijke controleacties zowel als tijdens de reguliere dagelijkse werking. Dit kan verklaren waarom het aantal PV's wegens drugbezit licht steeg.

	2000	2009	2010	2011	2012	2013	2014	2015	2016	2017	2018	2019
Bezit	53	59	143	139	110	152	145	162	209	146	213	220
Handel	27	35	23	17	19	19	40	26	24	14	30	29
Gebruik	80	67	13	3	3	4	7	6	9	8	2	2
Andere	2	2	7	4	4	8	12	19	13	15	4	3
Fabricatie		6	2	2	7	3	6	9	1	2	2	2
In- en uitvoer	3		2	3	6	2	5	3	3			3
Totaal	165	169	190	168	149	188	215	225	259	185	251	259

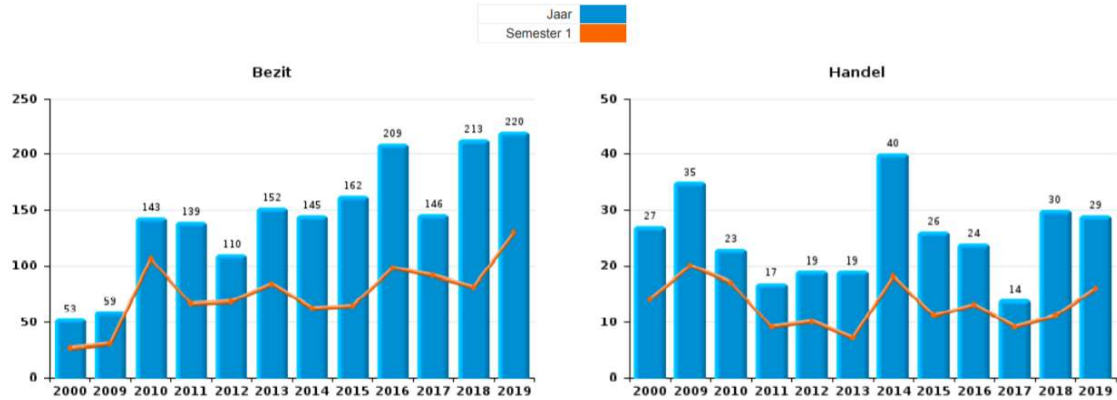

3.2.2 Inbraken en diefstallen

PZ NINOVE

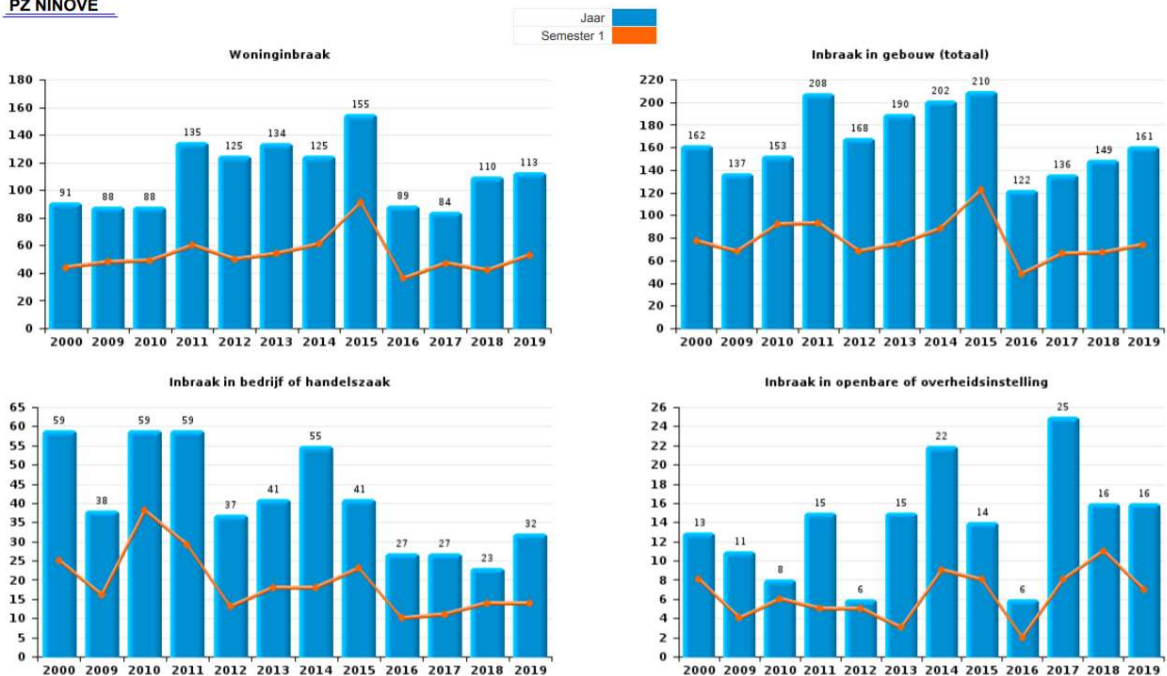

Het aantal woninginbraken in Ninove (113) steeg licht en komt zo uit op het 10-jarlijks gemiddelde van 113 vastgestelde woninginbraken per jaar. De historisch lage cijfers van 2016 en 2017 hebben we in 2018 en 2019 niet kunnen evenaren. Daarbij dient wel opgemerkt te worden dat

een toenmalige risiconalyse, uitgevoerd door verzekeraar AXA tot het besluit kwam dat men in Ninove in 2017 de laagste kans had op een woninginbraak in heel België.

Voornamelijk de inbraken in bedrijf of handelszaak stegen met 39%. De feiten gebeurden grotendeels in maanden april en oktober. Hoewel deze stijging spectaculair lijkt komen we met 32 inbraken in bedrijf en handelszaak nog steeds uit onder het gemiddelde van de afgelopen 10 jaar van 40 feiten. De stijging is voornamelijk te danken aan het extreem lage aantal inbraken in bedrijf of handelszaak in 2018 (23). In 2019 werd trouwens zwaar ingezet op diefstalpreventief advies (89). Dit zou de cijfers voor 2020 positief kunnen beïnvloeden.

In verhouding met gelijkaardige politiezones scoren wij 10,8% lager wat woninginbraken betreft. Voor inbraken in bedrijf of handelszaken is dit 8,2% lager en voor inbraken in openbare overheidsinstellingen 18,4% lager.

CF Inbraak

	2000	2009	2010	2011	2012	2013	2014	2015	2016	2017	2018	2019
Woninginbraak	91	88	88	135	125	134	125	155	89	84	110	113
Inbraak in bedrijf of handelszaak	59	38	59	59	37	41	55	41	27	27	23	32
Inbraak in openbare of overheidsinstelling	13	11	8	15	6	15	22	14	6	25	16	16
Ramkraak						1				1		
Inbraak in gebouw (totaal)	162	137	153	208	168	190	202	210	122	136	149	161

CF Diefstal andere

	2000	2009	2010	2011	2012	2013	2014	2015	2016	2017	2018	2019
Diefstal gewapenderhand	4	7	6	2	2	5	5	2	10	7	4	3
Diefstal met geweld zonder wapen	6	21	22	22	16	40	30	25	27	19	33	19
Diefstal uit of aan voertuig	54	63	88	122	106	101	119	112	53	64	40	25
Sacjacking uit auto				1								
Diefstal van wapens en explosieven	2	1	1	3	5		8	4	1	1	3	1
Steaming					1	2			3	1		
Handtasroof	1	2	1	7	3	13	3	1	2		2	1
Grijpdiefstal	13	2	4	12	10	19	13	5	9	6	7	4
Zakkenrollerij	83	64	49	77	82	78	56	50	33	38	32	40
Winkeldiefstal	27	91	72	84	95	80	104	77	92	111	117	70
Diefstal met list	17	5	4	13	9	3	7	11	2	1	9	7
Metaaldiefstal	5	2	8	31	12	9	5	10	1	2	1	2
Werfdiefstal	1	10	11	18	6	6	5	7	3	6	4	1
Home-invasion								1			2	2
Dierondiefstal	2	3	3	3	10	4	3	4	4	3	6	5
Ladingdiefstal			1		2			3	1	1		

Waar steaming een opmars kende in 2016 werden geen feiten meer vastgesteld aangaande dit fenomeen sinds 2018. Dat heeft te maken met de grote inspanningen die werden geleverd om slachtoffers ertoe te brengen om aangifte te doen, waardoor de daders ook kunnen worden geïdentificeerd, aangehouden en vervolgd.

Het aantal winkeldiefstallen is sterk gedaald en met 70 feiten komen we zo zelfs op het laagste cijfers in de afgelopen 10 jaar. Inzet van security in de winkels en nieuwe beveiligingstechnieken zorgen voor deze positieve evolutie. Opvallend is nog dat het aantal werfdiefstallen is teruggebracht tot 1 feit, ver onder het gemiddelde van 7 feiten. Nooit was dit aantal zo laag. Enkel 2012 was een jaar waar minder diefstallen met geweld zonder wapen werden vastgesteld.

PZ NINOVE

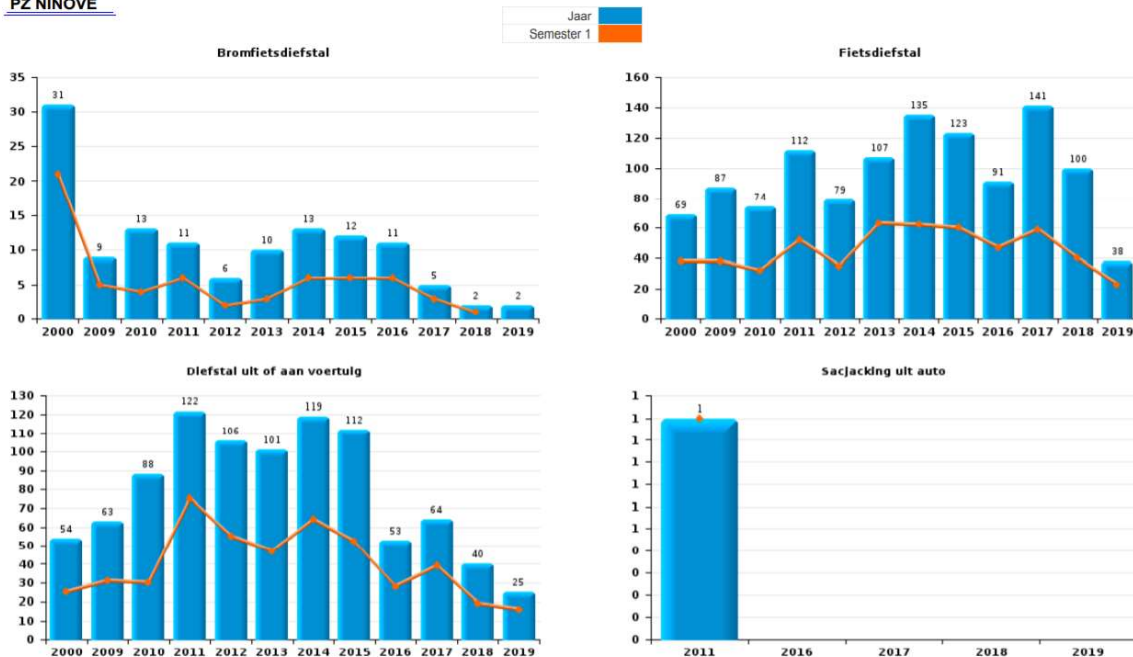

Het vatten van een fietsdief heeft gezorgd voor een spectaculaire daling van het aantal fietsdiefstallen in 2019, we noteren een historisch laag cijfer van 38 feiten. Ook het aantal diefstallen uit voertuigen daalde met bijna 40%. Inzet van gemeenschapswachten en het uitgebreide cameranetwerk hebben deze evolutie ongetwijfeld positief beïnvloed.

3.2.3 Geweld in de publieke ruimte

	Jan	Feb	Maart	Apr	Mei	Jun	Jul	Aug	Sept	Okt	Nov	Dec	totaal
Diefstal gewapenderhand (andere openbare plaats)									1				1
Diefstal gewapenderhand (openbaar vervoer)												1	1
Diefstal geweld zonder wapen (and. openb. plaats)					1	1							2
Diefstal geweld zonder wapen (openbaar vervoer)													2
Diefstal geweld zonder wapen (openbare weg)	1		1										3
Diefstal geweld zonder wapen (pub. toegank. pl.)				2	1					1			4
Fysiek geweld (andere openbare plaats)						2	2	4				1	11
Fysiek geweld (openbaar vervoer)								1					3
Fysiek geweld (openbare weg)	5	5	7	5	5	5	4	2	4	4	4	7	57
Fysiek geweld (publiek toegankelijke plaats)	3	3	4	3	4	2	2	1	2	1	3	3	29
Psychisch geweld (andere openbare plaats)			1				2			1		1	5
Psychisch geweld (openbaar vervoer)	1			2									4
Psychisch geweld (openbare weg)		5	2	4	3	12	2	4	6	6	2	1	47
Psychisch geweld (publiek toegankelijke plaats)	1		1	6	4	3			2	4	1	4	26
Seksueel geweld (openbare weg)	1				1					1			4
Seksueel geweld (publiek toegankelijke plaats)	3	1	1								1		6

De laatste 10 jaar was het cijfer geweld in de publieke ruimte nooit zo laag, maar wij zijn de mening toegedaan dat elk slachtoffer van geweld er één te veel is, zodat wij ons zullen blijven inspannen om dat cijfer nog verder te doen dalen. Sinds 2018 is er een duidelijk dalende trend te merken in het aantal feiten fysiek en psychisch geweld op de openbare weg.

	2000	2009	2010	2011	2012	2013	2014	2015	2016	2017	2018	2019
Fysiek geweld (openbaar vervoer)	1	5	7	2	2	1	1	2	6	1	6	3
Fysiek geweld (openbare weg)	47	81	82	109	86	85	88	83	83	85	58	58
Fysiek geweld (andere openbare plaats)	2	10	12	10	6	5	11	8	5	8	5	11
Fysiek geweld (publiek toegankelijke plaats)	51	33	32	48	37	43	37	37	39	26	27	28
Seksueel geweld (openbaar vervoer)						2		1	1			1
Seksueel geweld (openbare weg)	4	1	9	8	9	3	5	3	4	4	7	4
Seksueel geweld (andere openbare plaats)	2		4			2	3		2	1	2	
Seksueel geweld (publiek toegankelijke plaats)	5	4	7		3	4	6	5	5	3	7	6
Psychisch geweld (openbaar vervoer)		1	3	4	3	3		4	4	2	1	5
Psychisch geweld (openbare weg)	46	57	69	71	58	44	63	77	62	61	42	47
Psychisch geweld (andere openbare plaats)	14	10	10	8	9	11	8	8	17	11	5	5
Psychisch geweld (publiek toegankelijke plaats)	34	18	32	16	23	27	17	25	28	22	25	25
Diefstal gewapenderhand (openbaar vervoer)									1			1
Diefstal gewapenderhand (openbare weg)	1	1	2		1	4	2		1	3	1	
Diefstal gewapenderhand (andere openbare plaats)		1		1			1			1	1	1
Diefstal gewapenderhand (publiek toegank. plaats)	2	5	2	1	1			2	5	2	1	
Diefstal geweld zonder wapen (openbaar vervoer)			1			1		1	1		1	2
Diefstal geweld zonder wapen (openbare weg)	4	11	14	7	5	25	12	7	17	9	12	3
Diefstal geweld zonder wapen (and. openb. plaats)		1		1	1	1	2	4	2	1		2
Diefstal geweld zonder wapen (pub. toegank. pl.)		5	2	9	8	7	11	7	6	4	8	4

Het aantal diefstallen gewapenderhand in de publieke ruimte is afgenomen tot 2 feiten. Ondanks deze daling komen we nog 8,1% boven het nationale gemiddelde uit voor deze criminaliteitscijfers.

Op het vlak van diefstal met geweld zonder wapen op de openbare weg brengt de markante daling van het aantal feiten ons gemiddeld 11,4% lager dan het nationaal gemiddelde. Opnieuw staat dat in contrast met de feiten gepleegd op andere openbare plaatsen waar wij op 11,1% meer eindigen. Diefstal met geweld zonder wapen komt gemiddeld 5,1% minder voor in Ninove. Er dient opgemerkt te worden dat sterke fluctuaties normaal zijn aangezien het gelukkig gaat om lage tot zeer lage aantallen in absolute cijfers.

Opzettelijke slagen vinden ook voornamelijk plaats in vechtpartijen met wederzijdse slagen, waardoor kan gesteld worden dat zij vooral voorkomen tussen stadsbendes.

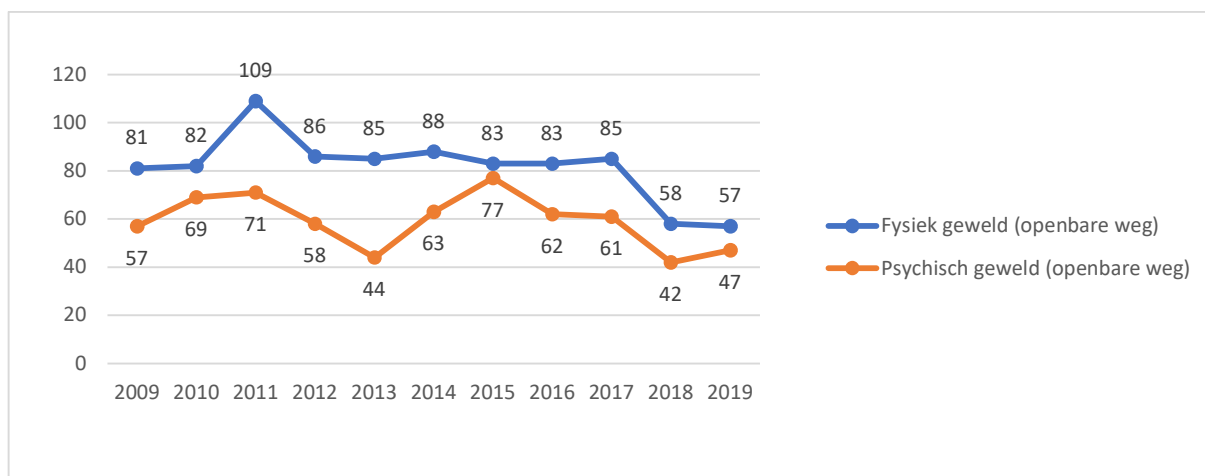

3.2.4 Beschadiging van eigendommen

PZ NINOVE

	2000	2009	2010	2011	2012	2013	2014	2015	2016	2017	2018	2019
Vandalisme	211	263	330	329	265	292	313	253	239	245	273	184
Onopzettelijke brandstichting	29	46	46	35	29	35	23	34	27	33	28	31
Vernieling, onbruikbaarmaking, beschadiging	34	7	12	11	16	6	9	12	9	5	5	4
Opzettelijke brandstichting	7	9	8	4	6	5	6	8	5	4	5	7
Totaal	281	325	396	379	316	338	351	307	280	287	311	226

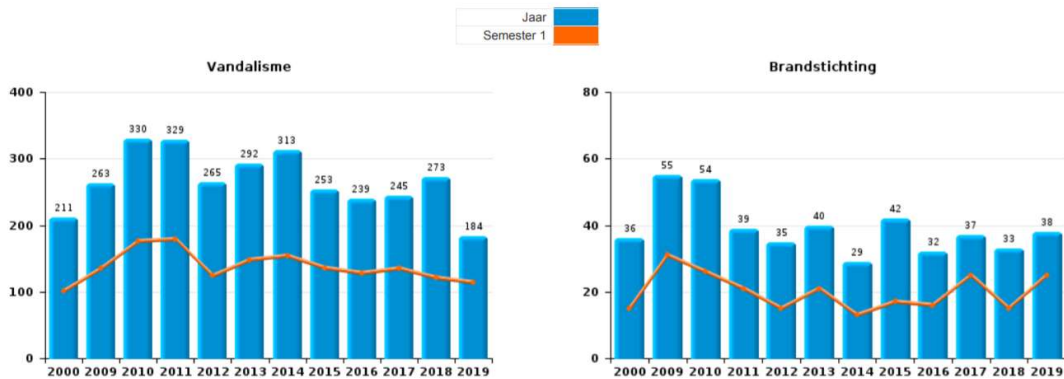

In de afgelopen 10 jaar werd nooit zo weinig vandalisme vastgesteld dan in 2019. Verhoogde zichtbaarheid op het terrein, samenwerking met partners (gemeenschapswachten) en doorgedreven gebruik van het cameranetwerk liggen aan de basis van deze sterke daling. Ook graffiti daalde aanzienlijk, dat laatste door de identificatie van één dader.

3.2.5 Bedrog

We registreerden een grote toename van het aantal oplichtingen. Van de 165 feiten werden er 134 via internet gepleegd. Helaas betreft dit een nationale tendens. De cijfers van de federale politie tonen aan dat er een duidelijke verschuiving is van offline naar online criminaliteit. Nationaal is er een stijging van 18,1% in het jaar 2019. In Ninove is er sprake van een stijging van 83% t.o.v.

	2000	2009	2010	2011	2012	2013	2014	2015	2016	2017	2018	2019
Oplichting	27	31	33	43	57	70	109	75	90	107	96	165
Verdulstering en bedrieglijke vernietiging	633	9	4	7	6	10	10	7	12	8	8	8
Misbruik van vertrouwen en verwante misdr.	25	31	15	18	25	26	25	30	18	23	25	25
Bedrog: Andere	9	21	7	13	6	17	26	20	5	7	4	5
Helling	4	4	2	5	6	6	6	4	4	5	12	3
Flessentrekkerij	7	8	9	5	2	3	5	5	2	2	4	4
Totaal	705	104	70	91	102	132	181	141	131	150	147	210

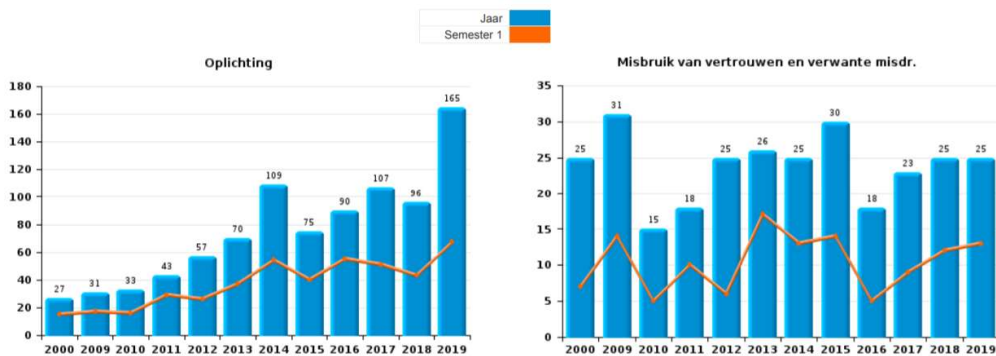

2018.

3.3 Projecten en evenementen

Onze politiezone probeert zich te profileren aan de hand van verschillende projecten en evenementen. Dit telkens met een bepaalde doelstelling en een bepaalde doelgroep voor ogen. Wij geven u met veel plezier een overzicht van enkele projecten of gebeurtenissen die niet onmiddellijk tot de dagelijkse werking behoren, maar die wel op de één of andere manier voor een meerwaarde zorgen voor onze politiezone.

Sommige projecten hebben tot doel het welzijn van onze medewerkers te bevorderen, andere proberen een toegevoegde waarde te bieden voor onze medeburgers.

3.3.1 Geweldbeheersing (GPI48)



De lokale politie van Ninove beschikt over een eigen schietstand en een dojo, waar de technieken van geweldbeheersing zonder vuurwapen kunnen worden getraind. Daarnaast werd een groot leegstaand lokaal naast de schietstand omgebouwd en uitgerust om in realistische omstandigheden te kunnen oefenen.

De gebruikte technieken en tactieken inzake geweldbeheersing zijn er steeds op gericht om, met aandacht voor de eigen veiligheid, een (potentieel) gevaarlijke situatie op de minst gewelddadige manier op te lossen.

Meer doorgedreven training zou moeten leiden tot een aanzienlijke daling in het aantal arbeidsongevallen in het raam van geweldbeheersing.

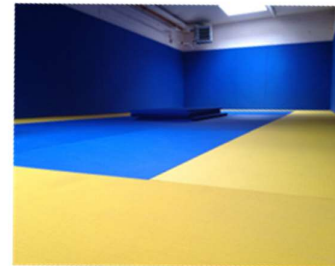



3.3.2 Nieuwjaarsontbijt



Ons korps tracht het nieuwe jaar altijd op een mooie manier in te stappen door alle personeelsleden, partners en belanghebbenden te verzamelen in één zaal om er samen te genieten van een uitgebreid ontbijtbuffet dat aangeboden wordt door de politiezone.

3.3.3 Project Dierenwelzijn

Het project 'Dierenwelzijn', dat in 2014 het daglicht, zag werd ondanks de capaciteitsproblemen verdergezet.

Dit project is een gezamenlijk initiatief van het gemeentebestuur en het politiekorps van Ninove.

In het raam van dit project worden klachten behandeld inzake dierenmishandeling, dierenverwaarlozing en alle aangiftes die met dieren te maken hebben en binnenkomen op het e-mailadres PZ.Ninove.Dieren@police.belgium.eu

Hieronder enkele resultaten:

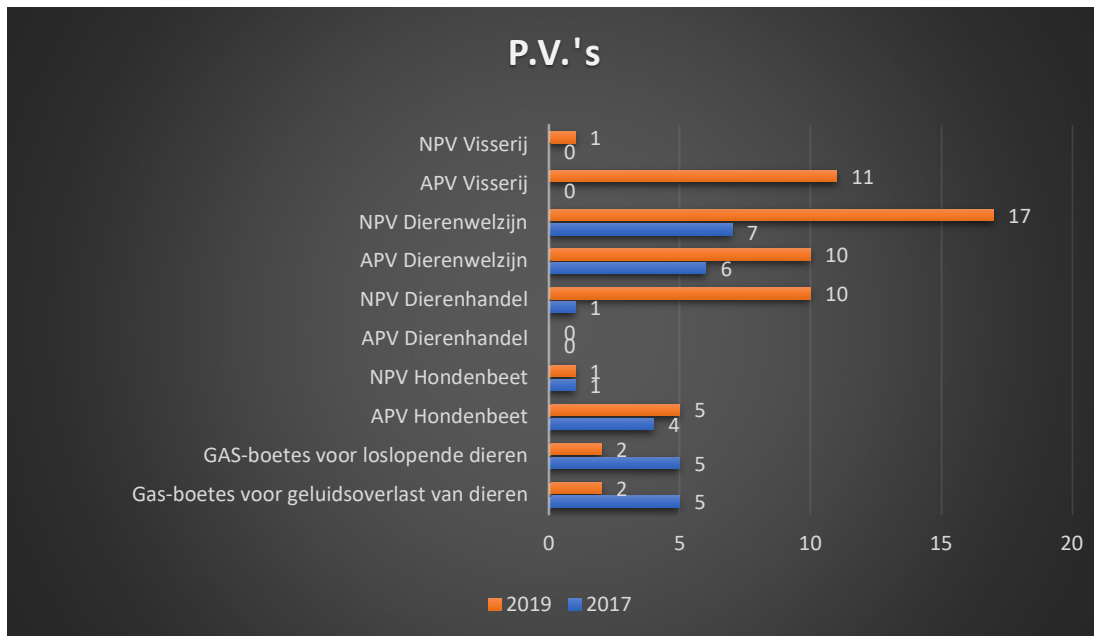

*NPV:navolgend proces-verbaal

*APV:aanvankelijk proces-verbaal

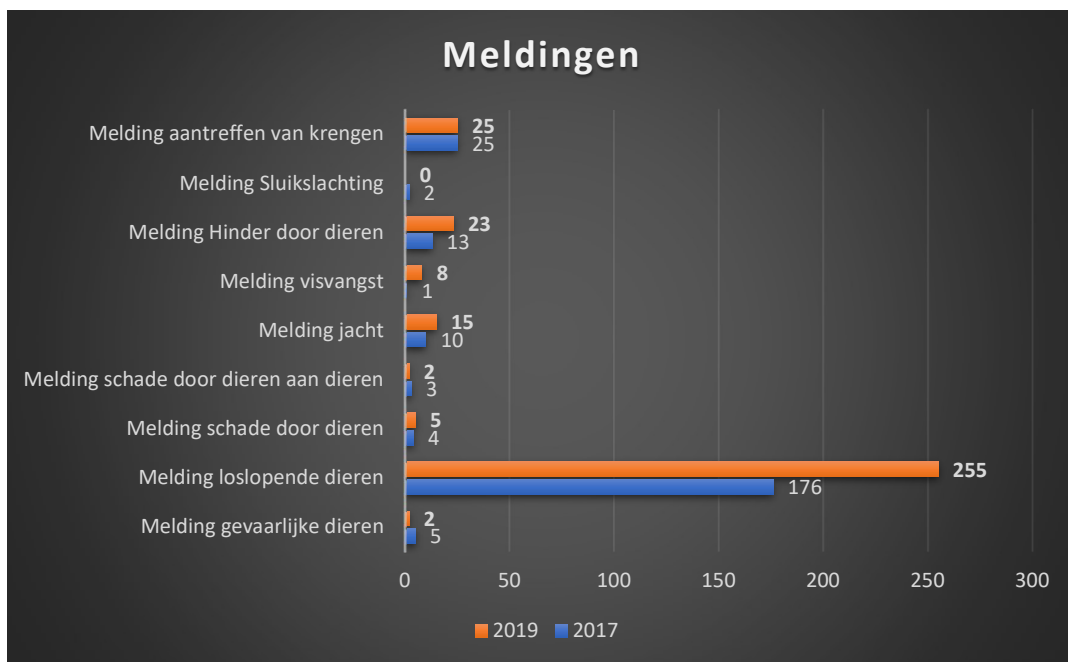

3.3.4 Zwempas

Sinds de zomer van 2014 financiert de politiezone Ninove voor elk van haar medewerkers een zwempas, die toegang geeft tot de zwembadfaciliteiten van “De Kleine Dender” tijdens de daluren. Dit initiatief kwam er in het kader van het actieplan Communicatie – welzijn op het werk. Ook in 2017 blijft dit project bestaan.

3.3.5 Zonaal veiligheidsplan

Om een efficiënter lokaal veiligheidsbeleid mogelijk te maken heeft de wetgever beslist de looptijd van de zonale veiligheidsplannen in harmonie te brengen met de beleids- en beheerscyclus van de steden en gemeenten. Hierdoor kunnen politiezones een begrotingsprognose opstellen in lijn met de meerjarenbegroting van de stad. In 2019 diende dus gewerkt te worden aan het zonaal veiligheidsplan waarbij na een scanning- en analyse strategische doelstellingen werden bepaald.

Uitzonderlijk aan ons zonaal veiligheidsplan is dat er voor de strategische prioriteiten en aandachtspunten telkens een kort actieplan werd opgenomen waarin de noodzakelijke medewerkers, middelen, partners en kritieke succesfactoren worden opgesomd. Tevens worden er telkens een aantal indicatoren vermeld die toelaten onze inspanningen en resultaten te meten. Hierdoor overstijgt ons ZVP het niveau van een verplichte oefening die dikwijls in eenkast verdwijnt en wordt het een leidraad en een actief beleidsinstrument.

Het zonaal veiligheidsplan is raadpleegbaar op onze website <https://www.politie.be/5442/over-ons/zonaal-veiligheidsplan/zonaal-veiligheidsplan>

3.3.6 Nieuwbouw

In oktober 2019 konden wij onze intrek nemen in het nieuwe politiehuis. Voor het eerst worden hiermee alle functionaliteiten onder één dak samengebracht en dat wierp in november al meteen zijn vruchten af. Tijdens een dreigend overlastprobleem waarbij jongeren via sociale media aankondigden te zullen afzakken naar Ninove konden meteen 10 ploegen worden samengesteld en werd de vechtpartij in de kiem gesmoord.

De gespecialiseerde lokalen, de flexibele vergaderzalen en de nieuwe kantine dragen bij tot een efficiënte werking in een collegiale sfeer.

Met de nieuwbouw en de uitbouw van het LIK in 2020 streven wij ernaar om ook de interne communicatie een boost te geven.

De nieuwbouw telt 5 cellen en 9 verhoorlokalen. Enkele nieuwe verhoorlokalen beschikken bovendien over een aparte ruimte waar de verdachte kan overleggen met zijn advocaat. Er is ook een videoverhoorlokaal voor minderjarigen, met een aangepaste onthaalruimte. Daarnaast beschikt het politiehuis over een crisiscentrum, waar de hulpdiensten en de stad kunnen overleggen als er een gemeentelijk of provinciaal rampenplan wordt afgekondigd. Het politiekantoor heeft ook zonnepanelen, die worden gebruikt voor de energievoorziening in de lokalen en voor het laden van de pas aangekochte elektrische fietsen.



3.3.7 Nieuw politiereglement

De gemeenteraad keurde op 21 november 2019 het nieuwe algemeen politiereglement goed. Dit politiereglement trad in werking op 1 januari 2020.

Het politiereglement is er op gericht de veiligheid te verhogen en de leefbaarheid te verbeteren door overlast adequaat aan te pakken. Het legt ook enkele spelregels duidelijk vast m.bt.t het gebruik van de openbare ruimte (bijvoorbeeld bij evenementen, markten, kermissen...).

Het gecoördineerde reglement brengt o.a. het vroegere politiereglement, het GAS-reglement en andere stedelijke reglementen in één document onder. Het werd geactualiseerd en gemoderniseerd waar nodig.

Slotwoord

De politiezone Ninove wenst haar overheden, dienstenaanbieders en partners te bedanken voor het in haar gestelde vertrouwen en de goede samenwerking. Samen met U blijven wij ons inzetten voor een veilig Ninove.

Als lerende organisatie blijven wij onafgebroken en onverminderd investeren in de optimalisatie van onze werking, zowel intern als extern.

Tenslotte dient benadrukt te worden dat de resultaten, weergegeven in dit jaarverslag, slechts mogelijk zijn door de inzet van de medewerkers van onze politiezone zowel de administratieve medewerkers als de operationele leden in hun respectievelijke functies en functionaliteiten.

Philippe De Cock
Eerste Hoofdcommissaris
Korpschef Politiezone Ninove

Verspreidingslijst

Algemene Directie Veiligheid en Preventie – Directie Lokale Integrale Veiligheid
Waterloolaan 76 - 1000 Brussel

De Heer Gouverneur van de Provincie Oost-Vlaanderen
Gouvernementstraat 1- 9000 Gent

De Heer Procureur des Konings – Parket Oost-Vlaanderen
Opgeëistenlaan 401 – 9000 Gent

De heer Afdelingsprocureur - Parket Oost-Vlaanderen, Afdeling Dendermonde
Zwarte Zusterstraat 2-6 – 9200 Dendermonde

Vast Comité van Toezicht op de Politiediensten
Drukpersstraat 35/1 – 1000 Brussel

Algemene Inspectie van de Federale Politie en van de Lokale Politie
Triomflaan 174 – 1160 Brussel

De Heer Directeur-Coördinator (Dirco) – Federale Politie Oost-Vlaanderen
Groendreef 181 – 9000 Gent

De Heer Gerechtelijk Directeur (Dirjud) – Federale Politie Oost-Vlaanderen
Groendreef 181 – 9000 Gent